

972

ZARZĄDZENIE NR 0152-9/08 BURMISTRZA SULECHOWA

z dnia 13 maja 2008r.

w sprawie zmian w Regulaminie Organizacyjnym Urzędu Miejskiego Sulechów

Na podstawie art. 33 ust. 2 ustawy z dnia 8 marca 1990r. o samorządzie gminnym (Dz. U. z 2001r. Nr 142, poz. 1591 z późn. zm.) zarządza się, co następuje:

§ 1. W Regulaminie Organizacyjnym Urzędu Miejskiego Sulechów nadanym zarządzeniem Nr 0152-15/2007 Burmistrza Sulechowa z dnia 17 maja 2007r. (Dziennik Urzędowy Województwa Lubuskiego, Nr 52, poz. 801) wprowadza się następujące zmiany:

- 1) w § 16 ust. 4 pkt 4 otrzymuje brzmienie:
„4) przygotowują projekty opisów stanowisk pracy kierownika wydziału oraz podległych im pracowników wraz z oznaczeniem stanowiska (np. OR.I., GK.IV.)”;
 - 2) w § 33 ust. 2 pkt 8 otrzymuje brzmienie:
„8) Wydział Spraw Obywatelskich i Zarządzania Kryzysowego – SO”;
 - 3) w § 35 w pkt 26 uchyla się lit. b);
 - 4) w § 37:
 - a) pkt 13 otrzymuje brzmienie:
„13) prowadzenie ewidencji pomników i tablic upamiętniających zdarzenia oraz ustalanie zasad nadzoru i opieki nad nimi”;
 - b) po pkt 19 dodaje się pkt 20 - 21 w brzmieniu:
„20) prowadzenie spraw, wynikających z ustawy o tworzeniu i działaniu wielkopowierzchniowych obiektów handlowych, związanych z wydawaniem zezwoleń na utworzenie nowopowstających obiektów;
21) realizacja zadań określonych w ustawie o ujawnianiu w księgach wieczystych prawa własności nieruchomości Skarbu Państwa oraz jednostek samorządu terytorialnego”;
 - 5) w § 39:
 - a) pkt 11 uchyla się,
 - b) pkt 12 otrzymuje brzmienie:
„12) realizacja zadań wynikających z ustawy o wychowaniu w trzeźwości i przeciwdziałaniu alkoholizmowi związanych z wydawaniem zezwoleń na sprzedaż napojów alkoholowych oraz ustalaniem ilości punktów sprzedaży napojów alkoholowych”;
 - c) pkt 25 i 26 uchyla się,
 - d) po pkt 30 dodaje się pkt 31 - 35 w brzmieniu:
„31) prowadzenie spraw, wynikających z ustawy o tworzeniu i działaniu wielkopowierzchniowych obiektów handlowych, związanych z wydawaniem zezwoleń na działanie tych obiektów handlowych;
32) prowadzenie spraw związanych z bieżącym utrzymaniem i konserwacją pomników i tablic ujętych w ewidencji pomników i tablic upamiętniających zdarzenia;
33) gromadzenie i przechowywanie aktualnych statutów, regulaminów i innej dokumentacji stanowiącej o organizacji jednostek organizacyjnych nadzorowanych przez wydział;
34) realizacja zadań wynikających z ustawy o grach i zakładach wzajemnych w zakresie przygotowywania projektów opinii rady miejskiej w sprawie lokalizacji ośrodków gier;
35) realizacja zadań wynikających z ustawy o gospodarce nieruchomościami w zakresie zbierania danych, tworzenia zestawień i przesyłania ich Wojewodzie Lubuskiemu w celu ogłoszenia w Dzienniku Urzędowym Województwa Lubuskiego”;
- 6) w § 41 po pkt 22 dodaje się pkt 23 – 25 w brzmieniu:
„23) prowadzenie spraw i realizacja zadań wynikających z ustawy o pomocy osobom uprawnionym do alimentów”;
24) prowadzenie rejestru instytucji kultury;
25) gromadzenie i przechowywanie aktualnych statutów, regulaminów i innej dokumentacji stanowiącej o organizacji jednostek organizacyjnych nadzorowanych przez wydział”;
 - 7) w § 42 zdanie pierwsze otrzymuje brzmienie:
„Do zadań Wydziału Spraw Obywatelskich i Zarządzania Kryzysowego (SO) należy w szczególności:”;

8) w § 43 po pkt 28 dodaje się pkt 29 w brzmieniu:

„29) dokonywanie rocznej oceny działań promocyjnych”.

§ 2. Załącznik do Regulaminu Organizacyjnego Urzędu Miejskiego Sulechów otrzymuje brzmienie określone w załączniku do niniejszego zarządzenia.

§ 3. 1. Wykonanie zarządzenia powierza się Sekretarzowi i kierownikom.

2. Zobowiązuje się kierowników do zapoznania z treścią regulaminu podległych im pracowników.

3. Zobowiązuje się pracowników do przestrzegania zapisów zawartych w regulaminie.

§ 4. Zarządzenie wchodzi w życie po upływie 14 dni od dnia ogłoszenia w Dzienniku Urzędowym Województwa Lubuskiego, z wyjątkiem:

1) § 1 pkt 5 lit. a, lit. c, które wchodzi w życie z dniem 1 lipca 2008r.;

2) § 1 pkt 6, który wchodzi w życie z dniem 1 sierpnia 2008r.

Burmistrz
Ignacy Odważny

Załącznik
do zarządzenia Nr 0152-9/08
Burmistrza Sulechowa
z dnia 13 maja 2008r.

SCHEMAT ORGANIZACYJNY URZĘDU MIEJSKIEGO SULECHÓW

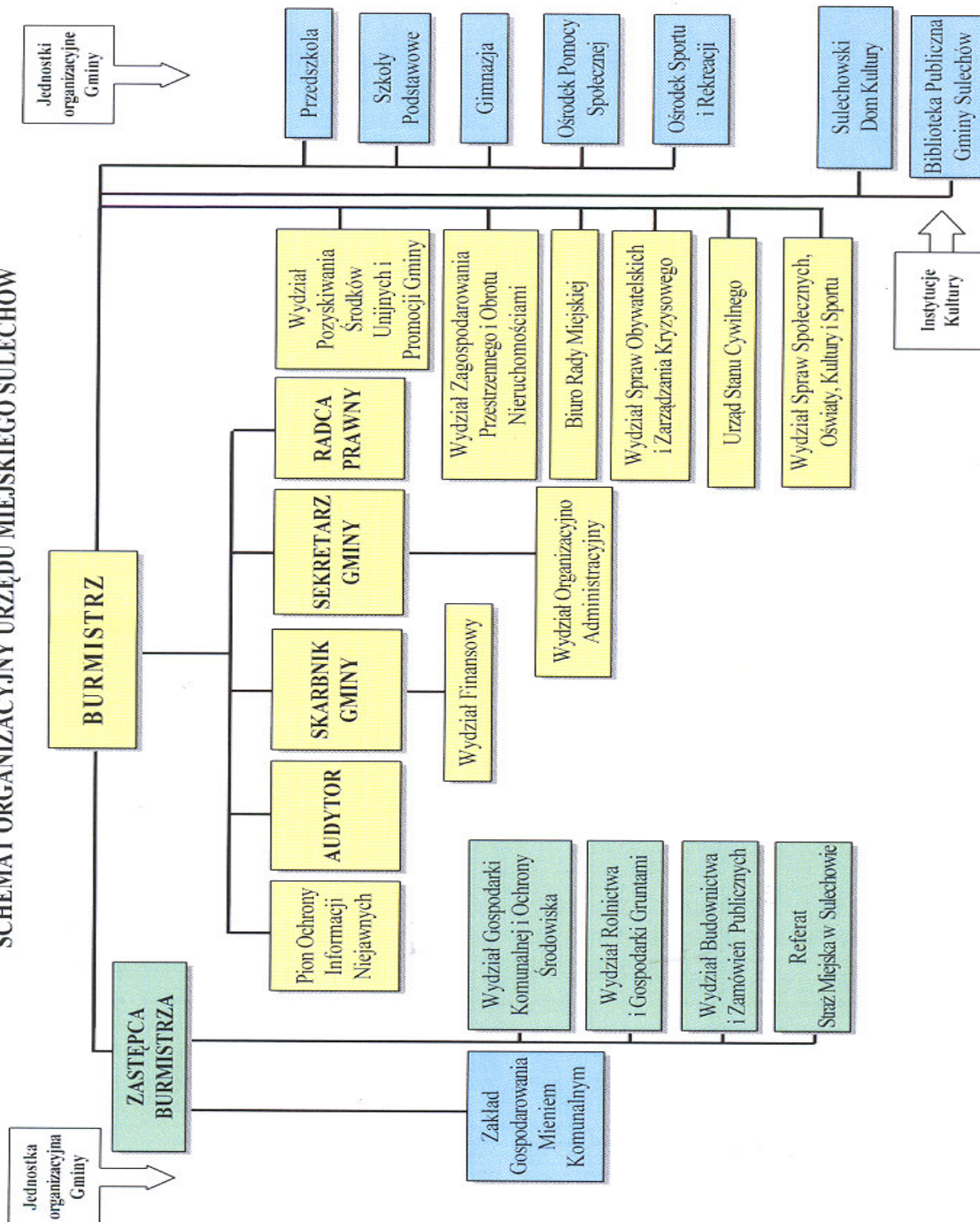

973

UCHWAŁA NR XVIII/88/08 RADY GMINY ZWIERZYN

z dnia 24 kwietnia 2008r.

w sprawie zmiany regulaminu utrzymania czystości i porządku na terenie Gminy Zwierzyn przyjętego uchwałą Rady Gminy Zwierzyn Nr V/24/2007 z dnia 28 lutego 2007r.

Na podstawie art. 18 ust. 2 pkt 15 ustawy z dnia 8 marca 1990r. o samorządzie gminnym (Dz. U. z 2001r. Nr 142, poz. 1591, z 2002r. Nr 23, poz. 220, Nr 62, poz. 558, Nr 113, poz. 984, Nr 153, poz. 1271, Nr 214, poz. 1806, z 2003r. Nr 80, poz. 717, Nr 162, poz. 1568, z 2004r. Nr 102, poz. 1055, Nr 116, poz. 1203, Nr 167, poz. 1759, z 2005r. Nr 172, poz. 1441, Nr 175, poz. 1457, z 2006r. Nr 17, poz. 128, Nr 181, poz. 1337 i w 2007r. Dz. U. Nr 48, poz. 327, Nr 138, poz. 974, Nr 173, poz. 1218) oraz art. 4 ustawy z dnia 13 września 1996r. o utrzymaniu czystości i porządku w gminach (Dz. U. z 2005r. Nr 236, poz. 2008, Nr 180, poz. 1495) Rada Gminy Zwierzyn uchwala, co następuje:

§ 1. W uchwale Rady Gminy Zwierzyn Nr V/24/07 z dnia 28 lutego 2007r. wprowadza się następujące zmiany:

- § 9 ust. 2 otrzymuje brzmienie:

„Dopuszcza się ogólnie dostępne w handlu pojemniki i kontenery o pojemnościach od 60l do 1100l opatrzone logiem jednostki wywozowej”,

- § 9 ust. 4 otrzymuje brzmienie:

„Dla wszystkich gospodarstw domowych ustala się minimalną pojemność urządzeń służących do gromadzenia odpadów na 60l na jedno gospodarstwo domowe”,

- § 15 ust. 1 otrzymuje brzmienie:

„Stałe odpady komunalne drobne muszą być usuwane z terenu nieruchomości w terminach uzgodnionych z jednostką wywozową, z częstotliwością co najmniej 1 raz na dwa tygodnie”.

§ 2. Wykonanie uchwały powierza się Wójtowi Gminy Zwierzyn.

§ 3. Uchwała wchodzi w życie po upływie 14 dni od dnia opublikowania w Dzienniku Urzędowym Województwa Lubuskiego.

Przewodniczący Rady
Miroslaw Gniewczyński

974

UCHWAŁA NR XVIII/90/08 RADY GMINY ZWIERZYN

z dnia 24 kwietnia 2008r.

w sprawie szczegółowych zasad udzielania dotacji na zadania oświatowe gminy realizowane w placówkach oświatowych, prowadzonych na terenie Gminy Zwierzyn przez osoby prawne i fizyczne

Na podstawie art. 18 ust. 2 pkt 15 ustawy z dnia 8 marca 1990r. o samorządzie gminnym (Dz. U. z 2001r. Nr 142, poz. 1591, ze zmianami w 2002r. Nr 23, poz. 220, Nr 62, poz. 558, Nr 113, poz. 984, Nr 153, poz. 1271 i Nr 214, poz. 1806, w 2003r. Nr 80, poz. 717 i Nr 162, poz. 1568, w 2004r. Nr 102, poz. 1055, Nr 116, poz. 1203, w 2005r. Nr 172, poz. 1441 i Nr 175, poz. 1457, w 2006r. Nr 17, poz. 128, Nr 181, poz. 1337 oraz w 2007r. Nr 48, poz. 327, Nr 138, poz. 974, Nr 173, poz. 1218) oraz art. 90 ust. 2d, 3c, 4 ustawy o systemie oświaty z dnia

7 września 1991r. (Dz. U. z 2004r. Nr 256, poz. 2572, ze zmianami Nr 273, poz. 2703, Nr 281, poz. 2781, w 2005r. Nr 17, poz. 141, Nr 94, poz. 788, Nr 122, poz. 1020, Nr 131, poz. 1091, Nr 167, poz. 1400, Nr 249, poz. 2104, w 2006r. Nr 144, poz. 1043, Nr 208, poz. 1532 i Nr 227, poz. 1658, w 2007r. Nr 42, poz. 273, Nr 80, poz. 542, Nr 120, poz. 818, Nr 115, poz. 791, Nr 181, poz. 1292, Nr 180, poz. 1280) Rada Gminy Zwierzyn uchwala, co następuje:

- § 1. Przedszkola zarejestrowane w Gminie Zwie-

rzyn jako niepubliczne zespoły wychowania przedszkolnego lub niepubliczne punkty przedszkolne, otrzymują dotację na każdego ucznia w wysokości 40% kwoty wydatków bieżących, jakie w aktualnym roku budżetowym ponosi gmina na jednego ucznia w przedszkolu publicznym prowadzonym przez Gminę Zwierzyn.

§ 2. 1. Podstawą przyznania dotacji jest wniosek osoby prawnej lub fizycznej prowadzącej przedszkole złożony nie później niż do dnia 30 września roku poprzedzającego rok udzielenia dotacji, zawierający:

- a) numer i datę zaświadczenia o wpisie do ewidencji prowadzonej zgodnie z art. 82 ustawy oraz numer i datę decyzji nadającej uprawnienia,
- b) planowaną liczbę uczniów w przedszkolu w okresie od stycznia do sierpnia i od września do grudnia danego roku kalendarzowego,
- c) zobowiązanie do informowania urzędu gminy o zmianach zachodzących w liczbie uczniów uczęszczających do przedszkola,
- d) nazwę i numer rachunku bankowego, na który ma być przekazywana dotacja.

2. Podstawą przyznania dotacji w 2008r. będzie wniosek osoby prawnej lub fizycznej prowadzącej przedszkole, złożony w ciągu 30 dni, licząc od dnia w którym wejdzie w życie uchwała.

§ 3. 1. Dotacja będzie przekazywana do ostatniego dnia każdego miesiąca na rachunek bankowy podmiotu prowadzącego przedszkole.

2. Ostatecznego rozliczenia udzielanych dotacji za okres roczny dokonuje się w terminie do 31 stycz-

nia roku następnego:

- a) w terminie do 31 marca przekazane zostaje wyrównanie kwoty dotacji należnej za rok poprzedni - w przypadku wystąpienia niedopłaty,
- b) kwota nadpłaconej dotacji zliczana będzie w poczet dotacji udzielanych w roku, w którym dokonano rozliczenia nadpłaconej dotacji,
- c) w przypadku likwidacji placówki osoba prawna lub fizyczna, o której mowa w § 2 zobowiązana jest do zwrotu nadpłaconej dotacji w terminie 3 miesięcy od likwidacji.

3. Rozliczenie, o którym mowa w ust. 2 zawiera:

- a) informację o liczbie uczniów w poszczególnych miesiącach roku,
- b) stawkę dotacji na jednego ucznia wyliczoną w oparciu o ustawę o systemie oświaty (art. 90 ustawy),
- c) kwotę dotacji należnej i przekazanej w danym roku budżetowym,
- d) kwotę niedopłaty lub nadpłaty dotacji.

§ 4. Wykonanie uchwały powierza się Wójtowi Gminy Zwierzyn.

§ 5. Uchwała wchodzi w życie po upływie 14 dni od dnia ogłoszenia w Dzienniku Urzędowym Województwa Lubuskiego z mocą obowiązującą od 1 maja 2008r.

Przewodniczący Rady
Miroslaw Gniewczyński

=====

975

UCHWAŁA NR XIV/108/08 RADY MIEJSKIEJ W BYTOMIU ODRZAŃSKIM

z dnia 25 kwietnia 2008r.

w sprawie zwolnienia z opłaty od zgłoszenia dokonania zmiany wpisu do ewidencji działalności gospodarczej

Na podstawie art. 18 ust. 2 pkt 8 ustawy z dnia 8 marca 1990r. o samorządzie gminnym (Dz. U. z 2001r. Nr 142, poz. 1591 ze zm.), art. 7a ust. 3 ustawy z dnia 19 listopada 1999r. Prawo działalności gospodarczej (Dz. U. Nr 101, poz. 1178 ze zm.) oraz § 2 rozporządzenia Rady Ministrów z dnia 24 grudnia 2007r. w sprawie Polskiej Klasyfikacji Działalności (PKD) (Dz. U. Nr 251, poz. 1885) uchwała się,

co następuje:

§ 1. Zwalnia się przedsiębiorców wpisanych do ewidencji działalności gospodarczej prowadzonej przez Burmistrza Bytomia Odrzańskiego z opłaty za zmianę wpisu w przypadku:

- 1) przeklasyfikowania według PKD 2007 przedmiotu działalności dokonanej w wymaganym

terminie tj. do dnia 31 grudnia 2009r.;

- 2) gdy zgłoszenie dotyczy wyłącznie zmiany adresu powstałej z powodu administracyjnej zmiany nazwy miejscowości, ulicy lub numeru domu, dokonanej przez właściwy organ.

§ 2. Wykonanie uchwały powierza się Burmi-

strzowi Bytomia Odrzańskiego.

§ 3. Uchwała wchodzi w życie po upływie 14 dni od dnia ogłoszenia w Dzienniku Urzędowym Województwa Lubuskiego.

Przewodniczący Rady
Andrzej Chmielewski

976

UCHWAŁA NR XIV/109/08 RADY MIEJSKIEJ W BYTOMIU ODRZAŃSKIM

z dnia 25 kwietnia 2008r.

w sprawie zmiany statutu Miejsko - Gminnego Ośrodka Kultury w Bytomiu Odrzańskim

Na podstawie art. 13 ust. 1 i 2 ustawy z dnia 25 października 1991r. o organizowaniu i prowadzeniu działalności kulturalnej (Dz. U. z 2001r. Nr 13, poz. 123 ze zm.) uchwała się, co następuje:

§ 1. W uchwale Nr III/19/06 Rady Miejskiej w Bytomiu Odrzańskim z dnia 15 grudnia 2006r. w sprawie nadania statutu Miejsko - Gminnemu Ośrodkowi Kultury w Bytomiu Odrzańskim (Dziennik Urzędowy Województwa Lubuskiego Nr 5, poz. 84) wprowadza się następujące zmiany:

- 1) w § 7 ust. 1 dodaje się punkt d o brzmieniu:
„d) tworzenie warunków do prowadzenia dzia-

łalności kulturalnej na terenach wiejskich”;

- 2) w § 8 dodaje się punkt k o brzmieniu:

„k) prowadzić działalność w świetlicach wiejskich na terenie gminy”.

§ 2. Wykonanie uchwały powierza się Burmistrzowi Bytomiu Odrzańskiemu.

§ 3. Uchwała wchodzi w życie po upływie 14 dni od jej ogłoszenia w Dzienniku Urzędowym Województwa Lubuskiego.

Przewodniczący Rady
Andrzej Chmielewski

977

UCHWAŁA NR XV/109/08 RADY GMINY LUBRZA

z dnia 25 kwietnia 2008r.

w sprawie zmiany uchwały w sprawie uchwalenia statutu Zakładu Budżetowego w Lubrzy

Na podstawie art. 40 ust. 2 pkt 2 ustawy z dnia 8 marca 1990r. o samorządzie gminnym (tekst jednolity Dz. U. z 2001r. Nr 142 poz. 1591, ze zm. Dz. U. z 2002r. Nr 23, poz. 220, Nr 62, poz. 558, Nr 113, poz. 984, Nr 153, poz. 1271, Nr 214, poz. 1806, Dz. U. z 2003r. Nr 80, poz. 717, Nr 162, poz. 1568, Dz. U. z 2004r. Nr 102, poz. 1055, Nr 116, poz. 1203, Dz. U. z 2005r. Nr 172, poz. 1441, Nr 175, poz. 1457, Dz. U. z 2006r. Nr 17, poz. 128, Nr 181, poz. 1337, Dz. U. z 2007r. Nr 48, poz. 327, Nr 138, poz. 974, Nr 173, poz. 1218) i § 5 uchwały Nr VI/43/03 Rady Gminy w Lubrzy z dnia 28 kwietnia 2003r. w sprawie statutu Gminy Lubrza (Dziennik Urzędowy Województwa

Lubuskiego z 2003r. Nr 30, poz. 646) uchwała się, co następuje:

§ 1. W uchwale Nr XXX/182/05 z dnia 29 grudnia 2005r. w sprawie uchwalenia statutu Zakładu Budżetowego w Lubrzy, zmienionej uchwałą Nr XIII/90/08 z dnia 15 lutego 2008r. w sprawie zmiany uchwały w sprawie uchwalenia statutu Zakładu Budżetowego w Lubrzy § 3 ust. 2 otrzymuje brzmienie:

Do zadań zakładu należy zagospodarowanie i rozwój Lubrzańskiego Szlaku Fortyfikacji ze szczególnym uwzględnieniem:

- organizacji ruchu turystycznego po Pętli Boryszyńskiej,
 - bezpłatna dystrybucja ulotek i materiałów promocyjnych zawierających informacje turystyczne dotyczące „Pętli Boryszyńskiej”,
 - przygotowywanie ulotek i ofert turystycznych,
 - sprzedaż materiałów własnych i obcych zawierających informacje turystyczne dotyczące „Pętli Boryszyńskiej” oraz Gminy Lubrza,
 - prowadzenia sprzedaży powszechnych wydawnictw turystycznych, geograficznych
- i kartograficznych,
 - udziału w targach turystycznych, krajowych i zagranicznych,
 - udziału w sympozjach, szkoleniach, warsztatach umożliwiających poszerzenie wiedzy w zakresie rozwoju podziemnej trasy turystycznej „Pętla Boryszyńska”.
- § 2. Wykonanie uchwały powierza się Wójtowi Gminy Lubrza.
- § 3. Uchwała wchodzi w życie po upływie 14 dni od dnia ogłoszenia w Dzienniku Urzędowym Województwa Lubuskiego.

Przewodniczący Rady
Ryszard Skonieczek

978

UCHWAŁA NR XX/135/08 RADY GMINY KŁODAWA

z dnia 30 kwietnia 2008r.

w sprawie nadania nazw ulic w miejscowości Chwałęcice

Na podstawie art. 18 ust. 2 pkt 13 ustawy z dnia 8 marca 1990r. o samorządzie gminnym (tekst jednolity Dz. U. z 2001r. Nr 142, poz. 1591 z późn. zmianami) uchwała się, co następuje:

§ 1. Nadaje się nazwę ulicy Huzarów - dla działek ewidencyjnych Nr 185/9 i 185/10 w miejscowości Chwałęcice.

§ 2. Mapa ww. działki stanowi załącznik do niniejszej uchwały.

§ 3. Wykonanie uchwały powierza się Wójtowi Gminy Kłodawa.

§ 4. Uchwała wchodzi w życie po 14 dniach od ogłoszenia w Dzienniku Urzędowym Województwa Lubuskiego.

Przewodniczący Rady
Andrzej Legan

Załącznik
do uchwały Nr XX/135/08
Rady Gminy Kłodawa
z dnia 30 kwietnia 2008r.



979

**UCHWAŁA NR XX/136/08
RADY GMINY KŁODAWA**

z dnia 30 kwietnia 2008r.

w sprawie zmiany nazwy ulicy w miejscowości Santocko

Na podstawie art. 18 ust. 2 pkt 13 ustawy z dnia 8 marca 1990r. o samorządzie gminnym (tekst jednolity Dz. U. z 2001r. Nr 142, poz. 1591 z późn. zmianami) uchwała się, co następuje:

§ 1. Zmienia się nazwę ulicy Poligonowa dla części działki o numerze ewidencyjnym 782 i nada się nową nazwę ulica Kolonia Las.

§ 2. Mapa ww. działki stanowi załącznik do niniejszej uchwały.

§ 3. Wykonanie uchwały powierza się Wójtowi Gminy Kłodawa.

§ 4. Uchwała wchodzi w życie po 14 dniach od ogłoszenia w Dzienniku Urzędowym Województwa Lubuskiego.

Przewodniczący Rady
Andrzej Legan

Załącznik
do uchwały Nr XX/136/08
Rady Gminy Kłodawa
z dnia 30 kwietnia 2008r.



980

**UCHWAŁA NR XX/139/08
RADY GMINY KŁODAWA**

z dnia 30 kwietnia 2008r.

**w sprawie zmiany uchwały Nr XXXVI/355/06 Rady Gminy Kłodawa z dnia 25 października 2006r.
w sprawie regulaminu utrzymania porządku i czystości na terenie Gminy Kłodawa**

Na podstawie art. 4 ust. 1 ustawy o utrzymaniu czystości i porządku w gminach (Dz. U. z 1966r. Nr 132, poz. 622 ze zmianami, tekst jednolity Dz. U. z 2005r. Nr 236, poz. 2008) w związku z art. 18 ust. 2 pkt 15 ustawy o samorządzie gminnym (Dz. U. Nr 142, poz. 1591 z 2001r. ze zmianami) uchwala się, co następuje:

§ 1. W uchwale Nr XXXVI/355/06 Rady Gminy Kłodawa z dnia 25 października 2006r. w sprawie regulaminu utrzymania porządku i czystości na terenie Gminy Kłodawa wprowadza się następujące zmiany:

1) uchyla się § 21 ust. 2;

2) § 26 otrzymuje następujące brzmienie:

„1. W celu utrzymania właściwego stanu sanitarno - higienicznego, częstotliwość usuwania odpadów komunalnych niesegregowanych z nieruchomości powinna wynosić co najmniej raz w tygodniu.

2. Dopuszcza się wywóz odpadów komunalnych raz na dwa tygodnie w terminie od dnia 1 października do 31 marca z zachowaniem obowiązków określonych w § 12.”;

3) zmienia się brzmienie § 57 ust. 1 w następujący sposób:

„Zobowiązuje się właściciele nieruchomości na których prowadzona jest hodowla zwierząt do przeprowadzenia obowiązkowej deratyzacji przynajmniej raz w roku oraz do okazywania się dowodem jej wykonania na żądanie osoby kontrolującej”;

4) zmienia się brzmienie § 57 ust. 2 w następujący sposób:

„Dodatkowo obowiązkowej deratyzacji podlegają wszystkie obiekty na terenie gminy, w których stwierdzono obecność gryzoni.”;

5) dodaje się § 57 ust. 3 w brzmieniu:

„Potwierdzeniem wykonania obowiązku zawartego w ust. 1 i 2 jest rachunek wyspecjalizowanej firmy lub rachunek zakupu środków deratyzacyjnych”.

§ 2. Uchwała wchodzi w życie po upływie 14 dni od ogłoszenia w Dzienniku Urzędowym Województwa Lubuskiego.

Przewodniczący Rady
Andrzej Legan

981

**UCHWAŁA NR XX/140/08
RADY GMINY KŁODAWA**

z dnia 30 kwietnia 2008r.

w sprawie zaliczenia dróg wewnętrznych położonych na terenie miejscowości Kłodawa do kategorii dróg publicznych gminnych i ustalenia ich przebiegu

Na podstawie art. 18 ust. 2 pkt 15 ustawy z dnia 8 marca 1990r. o samorządzie gminnym (Dz. U. z 2001r. Nr 142, poz. 1591 z późn. zm.) i art. 7 ust. 2 i 3 ustawy z dnia 21 marca 1985r. o drogach publicznych (Dz. U. z 2007r. Nr 19, poz. 115 z późn. zm.) po zasięgnięciu opinii Zarządu Powiatu Gorzowskiego uchwala się, co następuje:

§ 1. Zalicza się niżej wymienione drogi wewnętrzne położone na terenie miejscowości Kłodawa do kategorii dróg publicznych gminnych i ustala się ich przebieg:

Lp.	Nazwa drogi	Przebieg drogi
1	ul. Wojcieszycza - boczna (dz. Nr 133)	Początek: skrzyżowanie z drogą powiatową Nr 1406F Koniec: skrzyżowanie z ul. Jeziorną Długość - 720m
2	ul. Jeziorna (dz. Nr 99)	Początek: skrzyżowanie z drogą powiatową Nr 1406F Koniec: rzeka Srebrna Długość - 1.975m
3	ul. Czereśniowa (dz. Nr 615)	Początek: skrzyżowanie z ul. Jeziorną Koniec: skrzyżowanie z ul. Brzoskwiniową Długość - 722m
4	Droga do Żwirowni „Stężycza” (dz. Nr 631/55)	Początek: skrzyżowanie z drogą wojewódzką Nr 151 (ul. Gorzowską) Koniec: skrzyżowanie z ul. Czereśniową Długość - 950m
5	ul. Owocowa i Brzoskwiniowa (część dz. Nr 631/56, część dz. Nr 628/2)	Początek: skrzyżowanie z drogą wojewódzką Nr 151 (ul. Gorzowską) Koniec: skrzyżowanie z ul. Czereśniową Długość - 775m
6	ul. Spokojna (dz. Nr 226, 245, 227/10)	Początek: skrzyżowanie z drogą wojewódzką Nr 151 (ul. Gorzowską) Koniec: skrzyżowanie z drogą powiatową Nr 1410F (ul. Mironicką) Długość - 730m
7	ul. Leśna (dz. Nr 238, 214)	Początek: skrzyżowanie z drogą powiatową Nr 1410F (ul. Mironicką) Koniec: na wysokości dz. Nr 1203. Długość - 925m
8	ul. Tęczowa (część dz. Nr 600/8 i część dz. Nr 600/9)	Początek: skrzyżowanie z drogą wojewódzką Nr 151 (ul. Gorzowską) Koniec: skrzyżowanie z ul. Skalną Długość - 510m

§ 2. Przebieg ww. dróg zaliczonych do kategorii dróg gminnych przedstawiają załączniki graficzne.

§ 3. Wykonanie uchwały powierza się Wójtowi Gminy Kłodawa.

§ 4. Uchwała wchodzi w życie po 14 dni od dnia ogłoszenia w Dzienniku Urzędowym Województwa Lubuskiego.

Przewodniczący Rady
Andrzej Legan

**Załącznik Nr 1
do uchwały Nr XX/140/08
Rady Gminy Kłodawa
z dnia 20 kwietnia 2008r.**

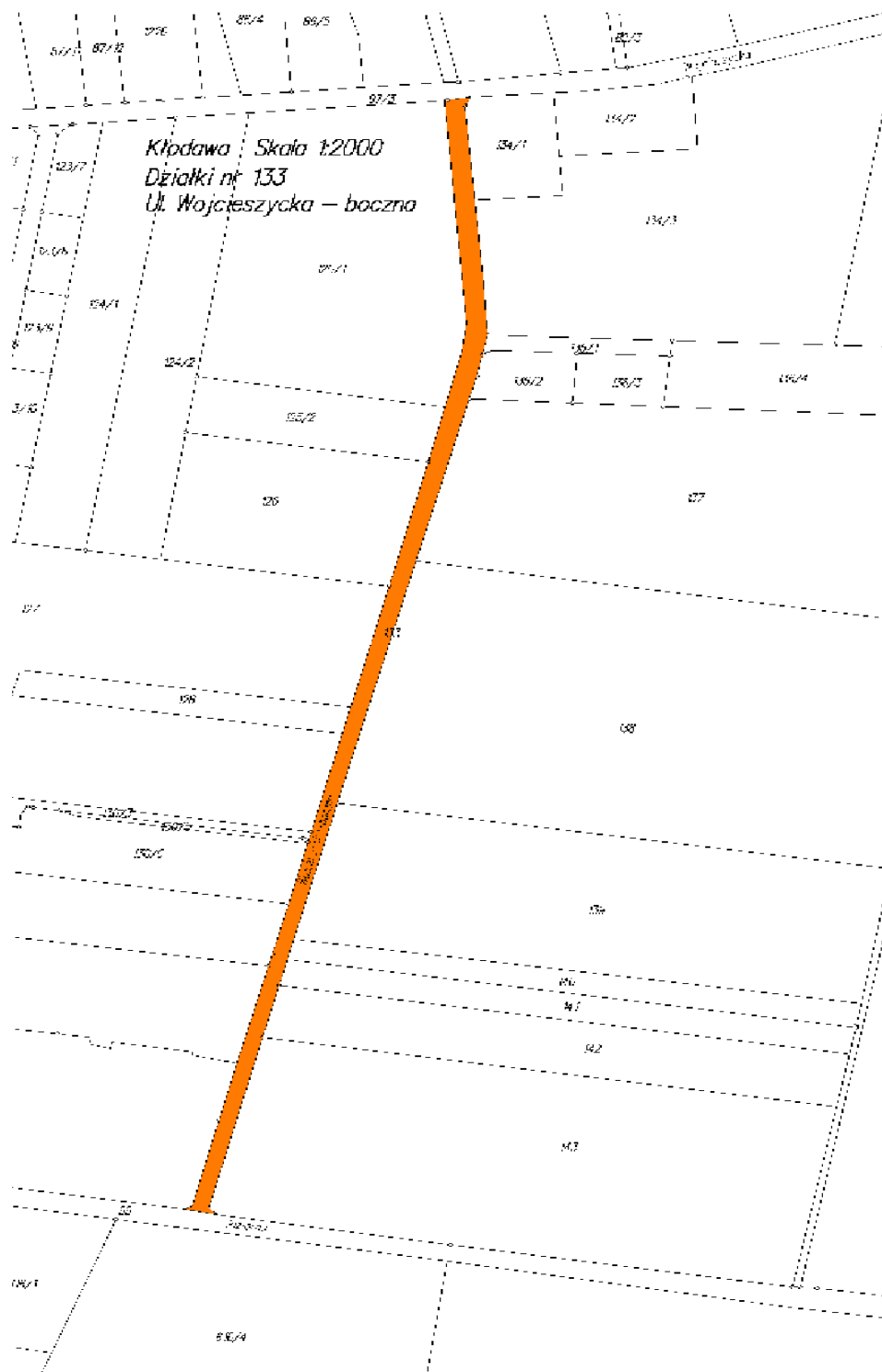

Załącznik Nr 2
do uchwały Nr XX/140/08
Rady Gminy Kłodawa
z dnia 20 kwietnia 2008r.

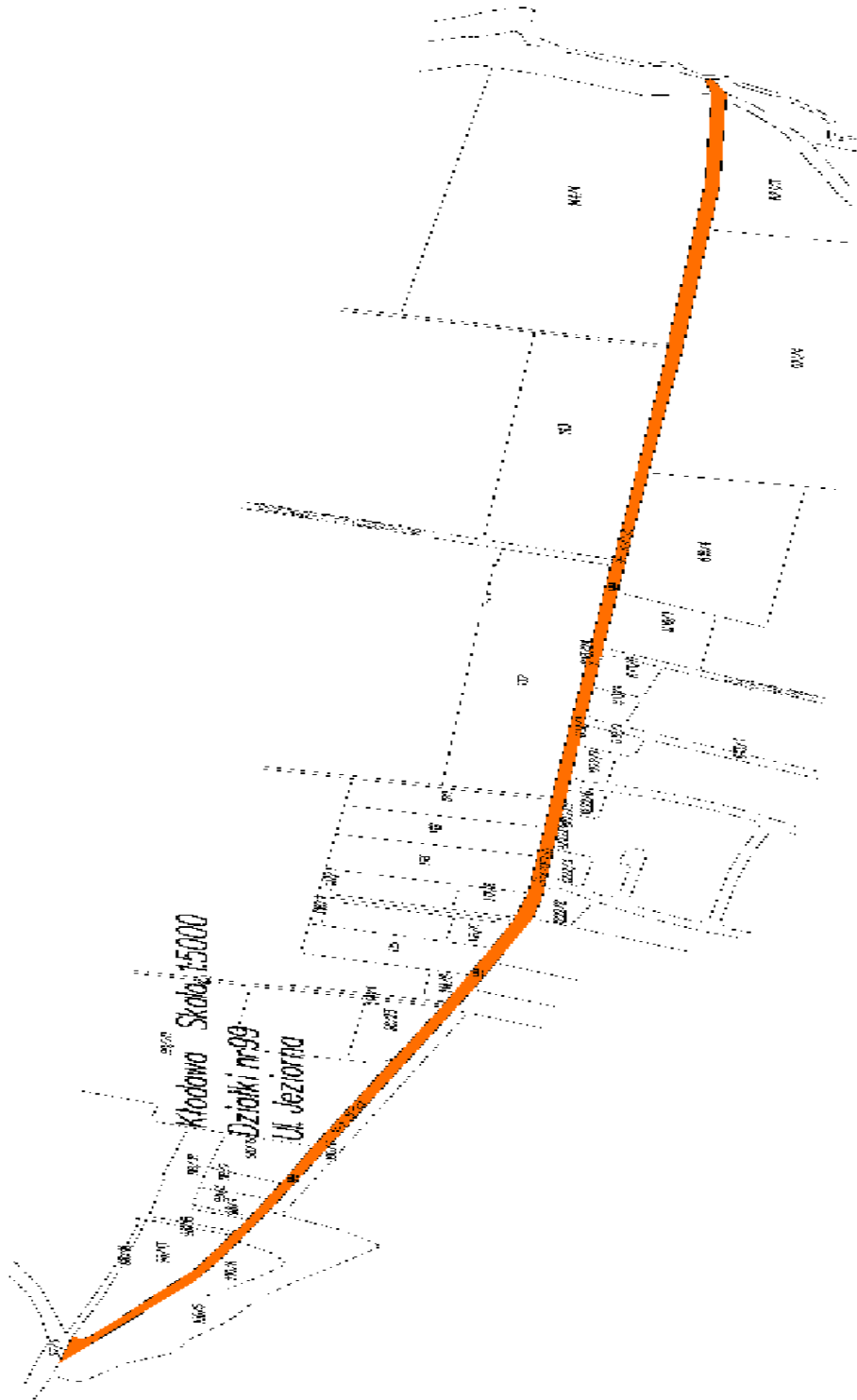

**Załącznik Nr 3
do uchwały Nr XX/140/08
Rady Gminy Kłodawa
z dnia 20 kwietnia 2008r.**

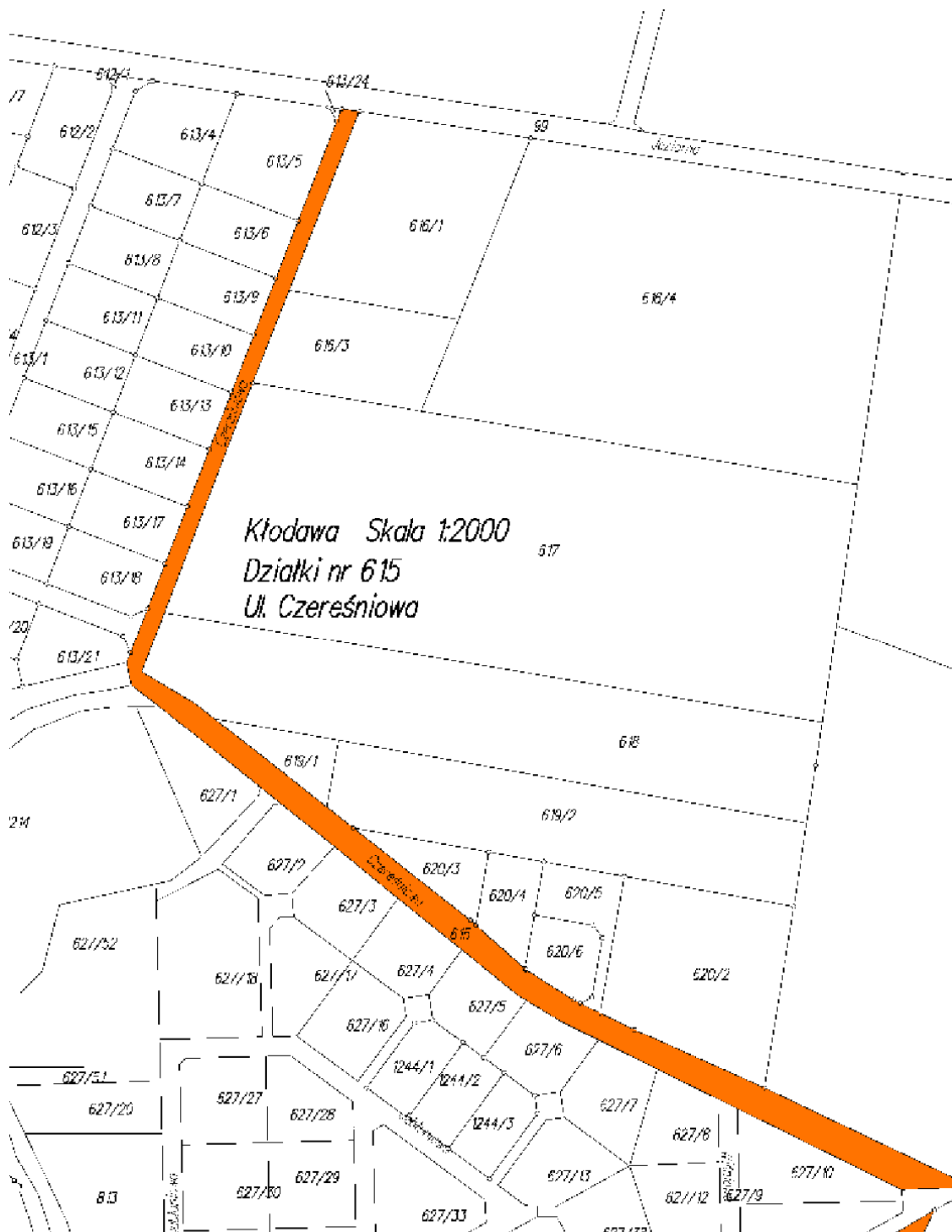

Załącznik Nr 4
do uchwały Nr XX/140/08
Rady Gminy Kłodawa
z dnia 20 kwietnia 2008r.

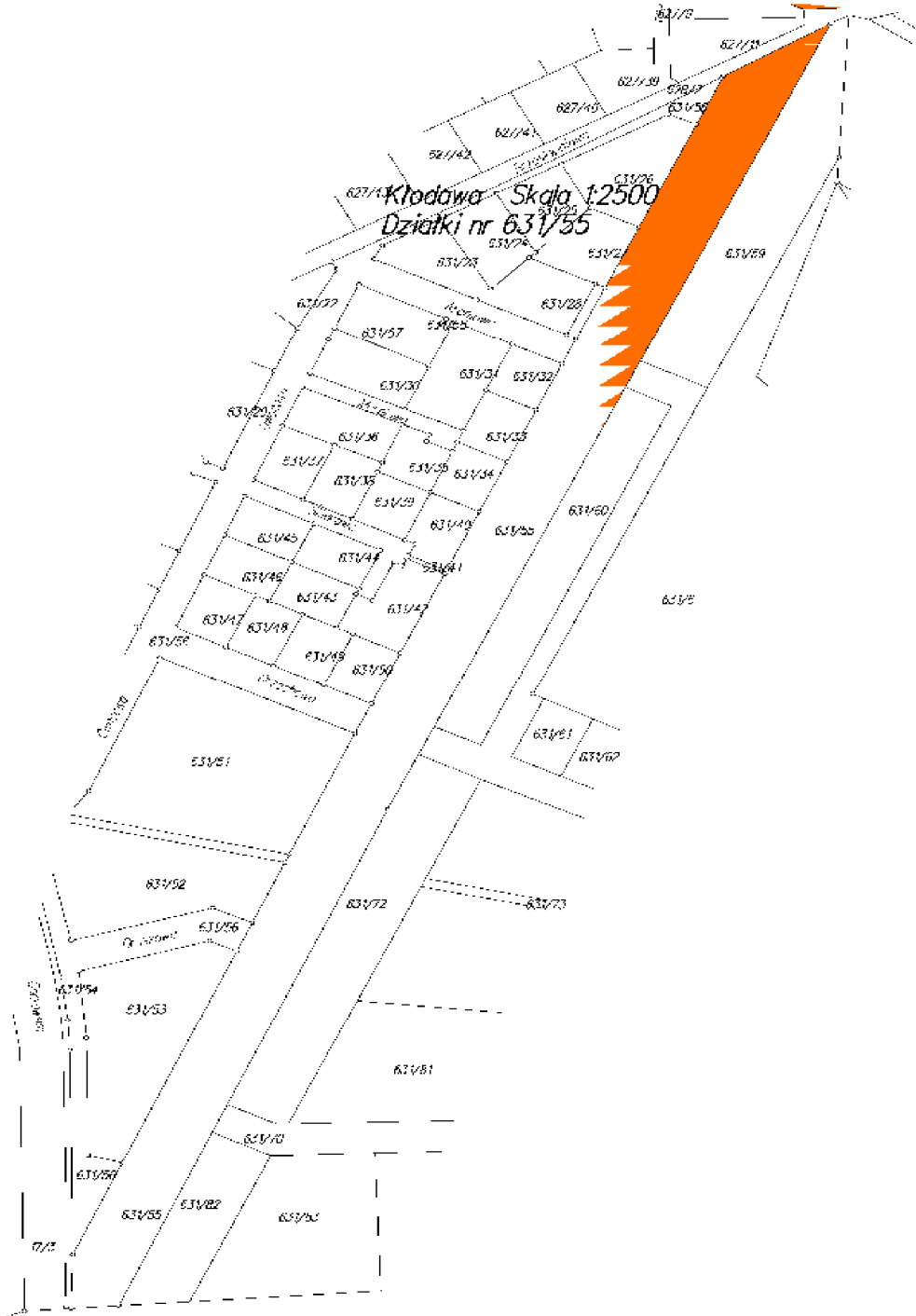

**Załącznik Nr 5
do uchwały Nr XX/140/08
Rady Gminy Kłodawa
z dnia 20 kwietnia 2008r.**

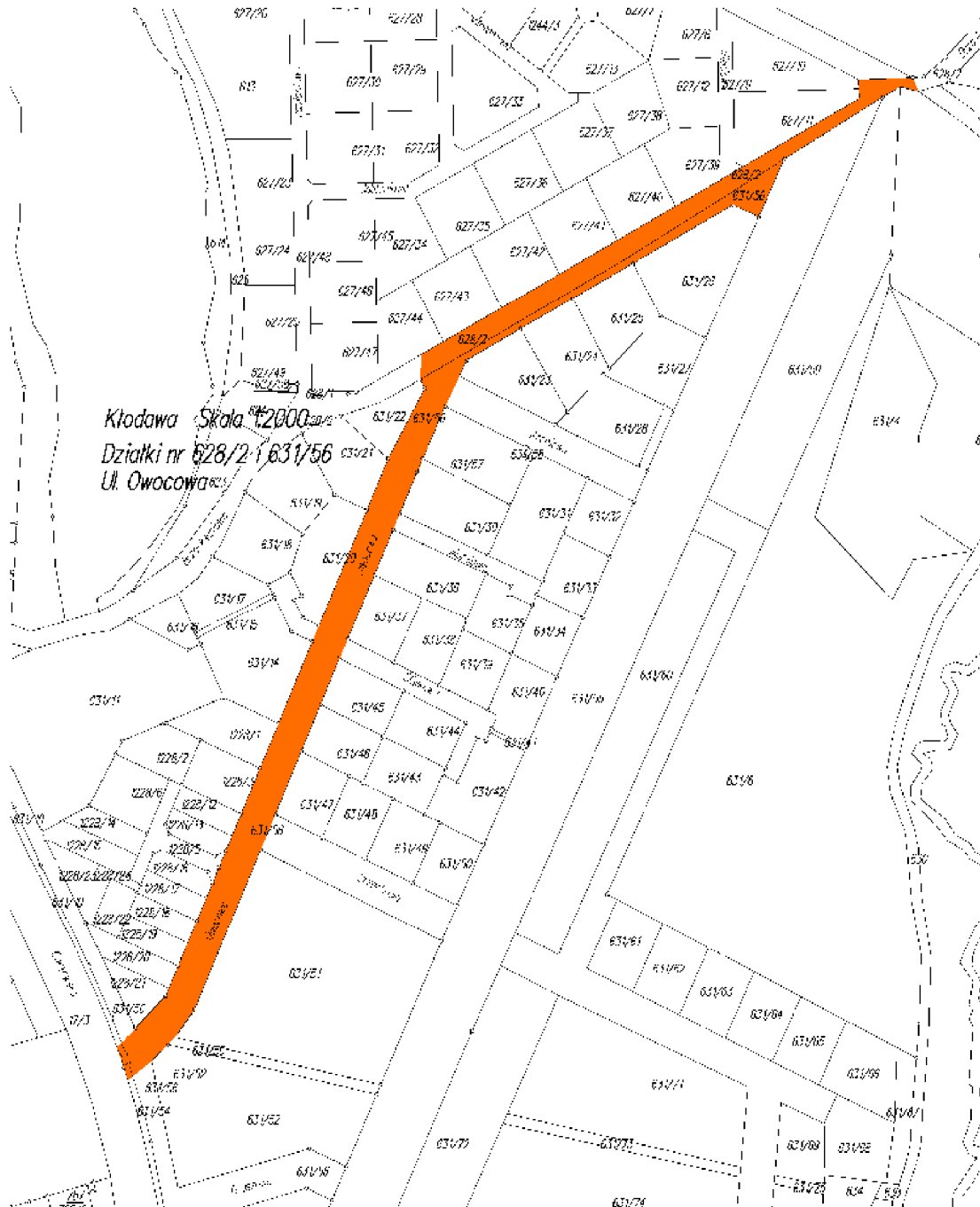

**Załącznik Nr 6
do uchwały Nr XX/140/08
Rady Gminy Kłodawa
z dnia 20 kwietnia 2008r.**

Kłodawa Skala 1:2000
Działki nr 226, 227/10 i 245
Ul. Spokojna

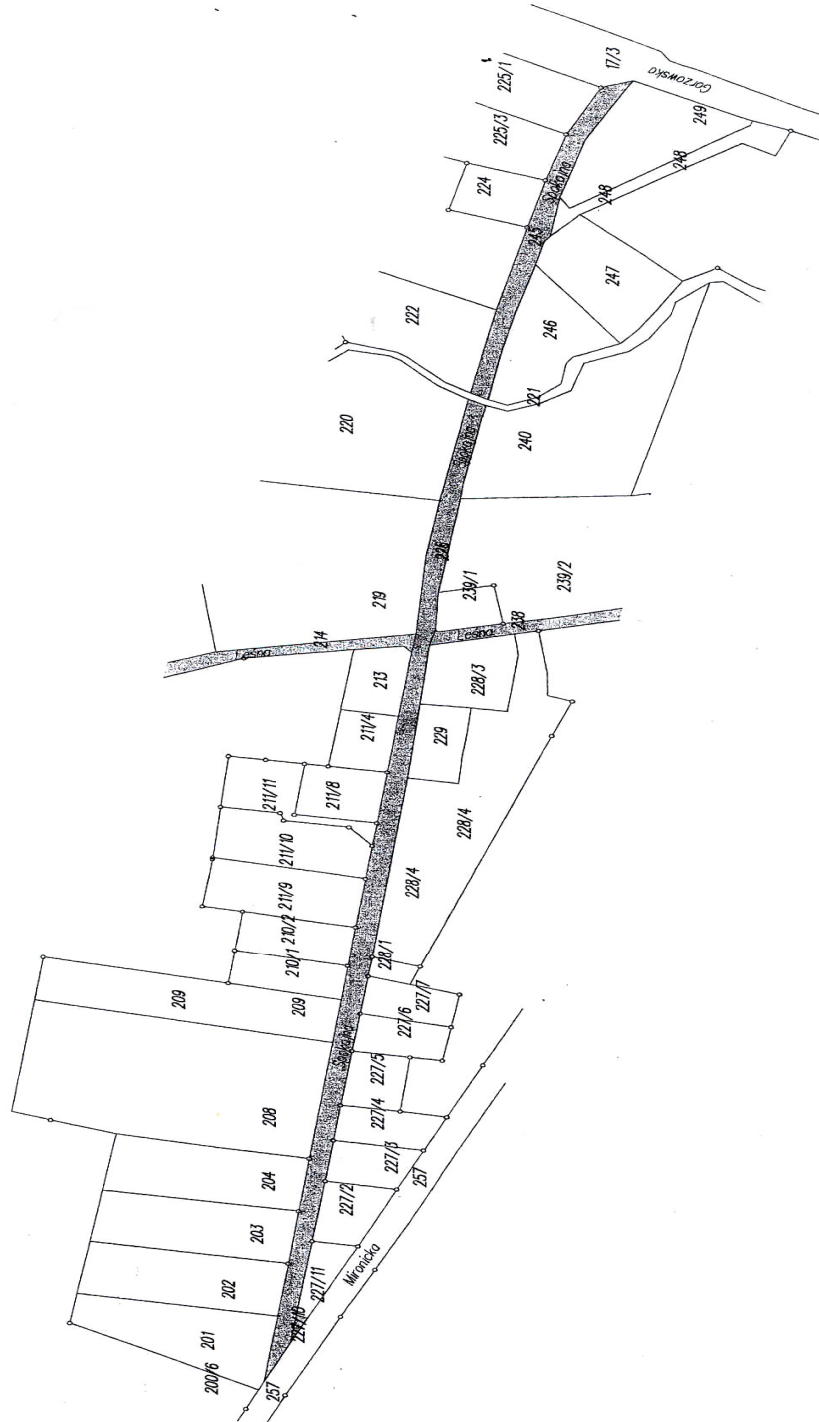

**Załącznik Nr 7
do uchwały Nr XX/140/08
Rady Gminy Kłodawa
z dnia 20 kwietnia 2008r.**

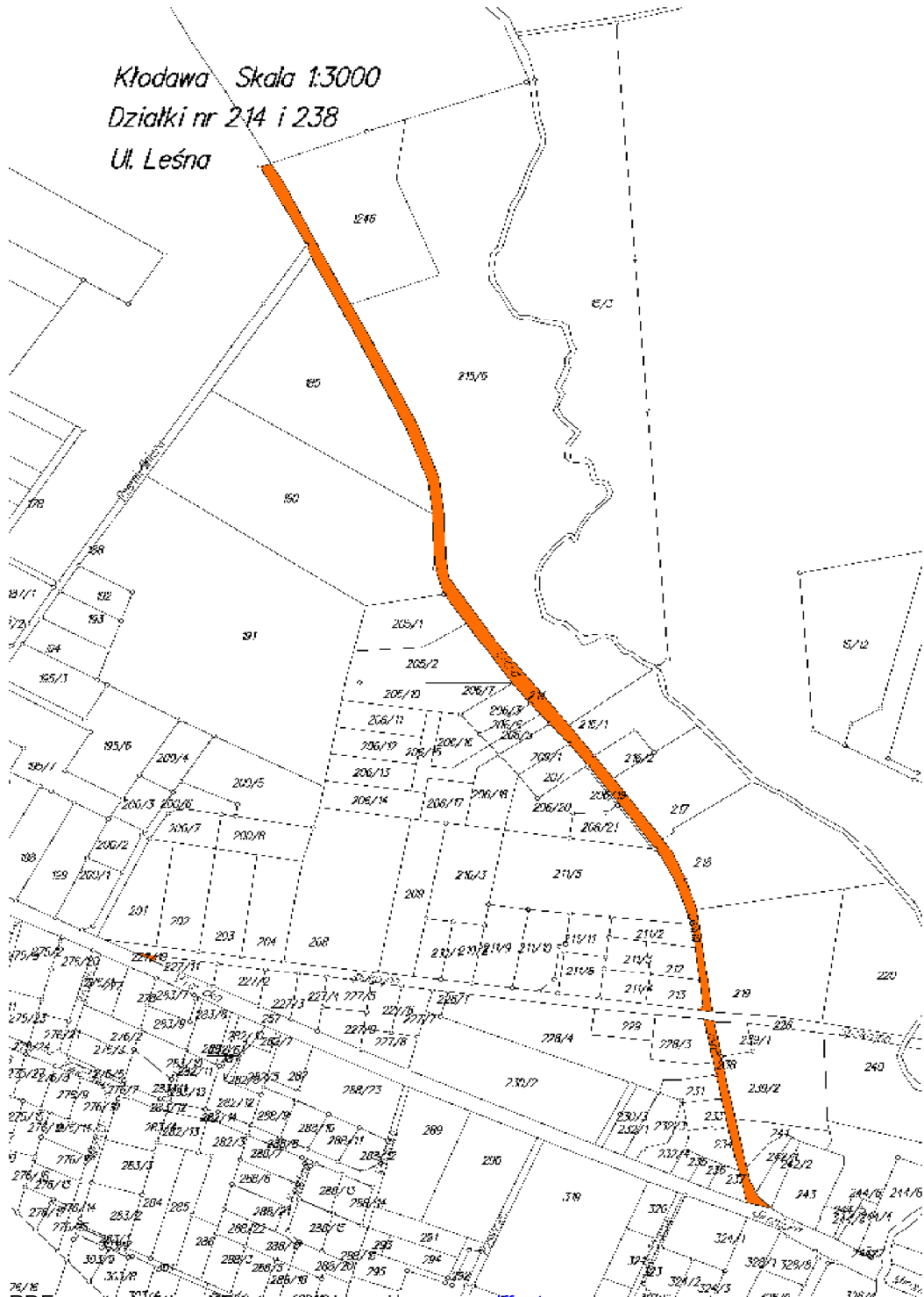

Załącznik Nr 8
do uchwały Nr XX/140/08
Rady Gminy Kłodawa
z dnia 20 kwietnia 2008r.



982

**UCHWAŁA NR XX/142/08
RADY GMINY KŁODAWA**

z dnia 30 kwietnia 2008r.

w sprawie podwyższenia kryterium dochodowego uprawniającego do przyznania pomocy w zakresie dożywiania dzieci od 3 roku życia i uczniów do czasu ukończenia szkoły ponadgimnazjalnej

Na podstawie art. 18 ust. 2 pkt 15 ustawy z dnia 8 marca 1990r. o samorządzie gminnym (Dz. U. z 2001r. Nr 142, poz. 1591 z późn. zm.) w związku z art. 17 ust. 1 pkt 3 i 4 ustawy z dnia 12 marca 2004r. o pomocy społecznej (Dz. U. z 2004r. Nr 64, poz. 593 z późn. zm.) oraz art. 3 ust. 1 pkt a, b i art. 5 ust. 2 ustawy z dnia 29 grudnia 2005r. o ustanowieniu wieloletniego programu „Pomoc państwa w zakresie dożywiania” (Dz. U. z 2005r. Nr 267, poz. 2259) uchwała a się, co następuje:

§ 1. Podwyższyć kryterium dochodowe uprawniające do przyznania nieodpłatnej pomocy w zakresie dożywiania dzieci od 3 roku życia i uczniów do

czasu ukończenia szkoły ponadgimnazjalnej do wysokości 200% kryterium dochodowego, o którym mowa w art. 8 ust. 1 pkt 2 ustawy z dnia 12 marca 2004r. o pomocy społecznej.

§ 2. Wykonanie uchwały powierza się Wójtowi Gminy Kłodawa.

§ 3. Uchwała wchodzi w życie po upływie 14 dni od daty ogłoszenia w Dzienniku Urzędowym Województwa Lubuskiego.

Przewodniczący Rady
Andrzej Legan

983

**UCHWAŁA NR XX/145/08
RADY GMINY KŁODAWA**

z dnia 30 kwietnia 2008r.

w sprawie nadania nazwy osiedla w obrębie Rybakowo

Na podstawie art. 18 ust. 2 pkt 13 ustawy z dnia 8 marca 1990r. o samorządzie gminnym (tekst jednolity Dz. U. z 2001r. Nr 142, poz. 1591 z późn. zmianami) uchwała się, co następuje:

§ 1. Nadaje się nazwę osiedla Przyłęsko - dla obiektów położonych na terenie pokazanym na załączniku graficznym.

§ 2. Mapa ww. obszaru stanowi załącznik do niniejszej uchwały.

§ 3. Wykonanie uchwały powierza się Wójtowi Gminy Kłodawa.

§ 4. Uchwała wchodzi w życie po 14 dniach od ogłoszenia w Dzienniku Urzędowym Województwa Lubuskiego.

Przewodniczący Rady
Andrzej Legan

**Załącznik
do uchwały Nr XX/145/08
Rady Gminy Kłodawa
z dnia 30 kwietnia 2008r.**



984

**UCHWAŁA NR XX/128/08
RADY MIEJSKIEJ W KROŚNIE ODRZAŃSKIM**

z dnia 30 kwietnia 2008r.

w sprawie ustanowienia użytku ekologicznego

Na podstawie art. 44 ust. 1 i 2 art. 45 ust. 1 ustawy z dnia 16 kwietnia 2004r. o ochronie przyrody (Dz. U. Nr 92, poz. 880 z późn. zm.) uchwała się, co następuje:

§ 1. W celu ochrony i zachowania ekosystemów wodno - błotnych oraz terenów bagiennych z różnorodnością świata roślinnego i zwierzęcego uznaje się za użytek ekologiczny o nazwie „Ostoja Skórzyn” obszar o łącznej powierzchni 0,73ha, którego położenie określa załącznik do uchwały.

§ 2. Nadzór nad użytkowaniem ekologicznym sprawuje Nadleśnictwo Krosno Odrzańskie z siedzibą w Osiecznicy.

§ 3. W stosunku do ustanowionego użytku ekologicznego wprowadza się następujące zakazy:

- 1) niszczenia, uszkodzenia lub przekształcania obszaru;
- 2) wykonywania prac ziemnych trwale zniekształcających rzeźbę terenu wyjątkiem prac związanych z zabezpieczeniem przeciwpowodziowym albo budową, odbudową, utrzymaniem, remontem lub naprawą urządzeń wodnych;
- 3) uszkodzenia i zanieczyszczenia gleby;
- 4) dokonywania zmian stosunków wodnych, jeżeli zmiany te nie służą ochronie przyrody albo racjonalnej gospodarce rolnej, leśnej lub rybackiej;
- 5) likwidowania, zasypywania i przekształcania naturalnych zbiorników wodnych, starorzeczy oraz obszarów wodno - błotnych;
- 6) wylewania gnojowicy, z wyjątkiem nawożenia użytkowanych gruntów rolnych;
- 7) zmiany sposobu użytkowania ziemi;
- 8) wydobywania do celów gospodarczych skał, w tym torfu, oraz skamieniałości, w tym kopalnych szczątków roślin i zwierząt a także minerałów i bursztynu,
- 9) umyślnego zabijania dziko występujących zwierząt, niszczenia nor, legowisk zwierzęcych oraz tarlisk i złożonej ikry, z wyjątkiem amatorskiego połowu ryb oraz wykonywania czynności związanych z racjonalną gospodarką rolną, leśną, rybacką i łowiecką;
- 10) zbioru, niszczenia, uszkodzenia roślin i grzybów na obszarach użytków ekologicznych, utworzonych w celu ochrony stanowisk, siedlisk lub ostoi roślin i grzybów chronionych.
- 11) umieszczania tablic reklamowych.

§ 4. Wykonanie uchwały powierza się Burmistrzowi Krosna Odrzańskiego.

§ 5. Uchwała wchodzi w życie po upływie 14 dni od ogłoszenia w Dzienniku Urzędowym Województwa Lubuskiego.

Przewodniczący Rady
Mariusz Grycan

985

**UCHWAŁA NR XX/129/08
RADY MIEJSKIEJ W DOBIEGNIEWIE**

z dnia 15 maja 2008r.

w sprawie miejscowego planu zagospodarowania przestrzennego terenów Dobiegniewskiej Strefy Przemysłowej w Dobiegniewie

Na podstawie art. 20 ust. 1 ustawy z dnia 27 marca 2003r. o planowaniu i zagospodarowaniu przestrzen-

nym (Dz. U. Nr 80, poz. 717 ze zmianami) uchwała się, co następuje:

Rozdział 1

Przepisy ogólne

§ 1. 1. Uchwała się miejscowy plan zagospodarowania przestrzennego terenów Dobiegniewskiej Strefy Przemysłowej w Dobiegniewie zwany dalej planem:

- 1) w obszarze wyznaczonym uchwałą Nr XII/80/07 Rady Miejskiej w Dobiegniewie z dnia 4 października 2007r. w sprawie przystąpienia do sporządzania planu, według granic określonych na załączniku Nr 1;
- 2) w zakresie ustaleń zawartych w treści uchwały i na załącznikach, stwierdzając jednocześnie jego zgodność ze Studium uwarunkowań i kierunków zagospodarowania przestrzennego gminy Dobiegniew.

2. Integralnymi częściami niniejszej uchwały są:

- 1) załącznik Nr 1, który stanowi rysunek planu w skali 1:1000;
- 2) załącznik Nr 2 w sprawie rozpatrzenia uwag do projektu planu;
- 3) załącznik Nr 3 dotyczący rozstrzygnięcia sposobu realizacji zapisanych w planie inwestycji z zakresu infrastruktury technicznej, które należą do zadań własnych gminy oraz zasadach ich finansowania zgodnie z przepisami o finansach publicznych.

§ 2. 1. Ustala się przeznaczenie terenów o różnych funkcjach i zasadach zagospodarowania, w tekście planu i na rysunku planu oznaczając je identyfikatorami liczbowymi i symbolami, w tym tereny:

- 1) dróg publicznych gminnych: lokalnych o oznaczeniach 1KDL, 2KDL i dojazdowych o oznaczeniach 3KD, 4KD, 5KD;
- 2) zespołu reliktyw cmentarza przy obozie „Oflag IIC-Woldenberg” wraz ze strefą ochronną oznaczony jako teren 6ZCn;
- 3) usług różnych o oznaczeniu 7U;
- 4) obiektów produkcyjnych, składów i magazynów o oznaczeniach 8P, 9P, 10P, 11P, 12P, 13P, 14P, 15P;
- 5) urządzeń elektroenergetycznych o oznaczeniu 16E;
- 6) dróg wewnętrznych, niepublicznych o oznaczeniach 17KDW i 18KDW.

2. Przedmiotowe tereny wydziela się liniami rozgraniczenia na załączniku Nr 1.

3. W poszczególnych terenach określonych na załączniku Nr 1 i w rozdziale 2 obowiązują ustalenia rozdziału 1.

§ 3. 1 Ustala się zasady ochrony i kształtowania ładu przestrzennego:

- 1) struktury przestrzennej obszaru o wartościach historycznych, w tym:
 - a) droga o oznaczeniu 1KDL,
 - b) zespół reliktyw cmentarza ze strefą ochronną o oznaczeniu 6ZCn,
 - c) lokalizacja usług o oznaczeniu 7U;
- 2) przepisy dotyczące ochrony środowiska wg § 3 ust. 3;
- 3) zakaz zabudowy poza wyznaczonymi terenami oraz zasady kształtowania zabudowy wg § 3 ust. 4;
- 4) powiązania komunikacyjne i infrastrukturalne wg § 3 ust. 6 pkt 4 i ust. 7 pkt 2;
- 5) zasady obsługi infrastrukturą techniczną wg § 3 ust. 6 pkt 2 i ust. 7 pkt 1.

2. Ustalenia dotyczące zasad ochrony i kształtowania środowiska przyrodniczego i krajobrazu kulturowego:

- 1) strefa przemysłowa objęta planem znajduje się w Obszarze Specjalnej Ochrony Ptaków PLB 320016 „Lasy Puszczy nad Drawą”, Europejskiej Sieci Natura 2000, w związku z czym obowiązuje realizacja inwestycji wg aktualnych przepisów o ochronie przyrody oraz o ochronie środowiska;
- 2) rekultywacja terenów dla potrzeb ustalonego przeznaczenia w zakresie:
 - a) usunięcia zadrzewień ze względu na zły stan sanitarny oraz zakrzaczeń i roślinności przybyszowej,
 - b) odgruzowania i wyrównania terenu z wykorzystaniem gruzu ceglanego dla potrzeb zagospodarowania;
- 3) zakaz lokalizacji zakładów stwarzających możliwość występowania poważnych awarii stanowiących zagrożenie dla zdrowia i życia ludzi;
- 4) zakaz odprowadzenia:
 - a) ścieków przemysłowych do kanalizacji i gruntu,
 - b) wód deszczowych z placów manewrowych, dróg i parkingów do gruntu bez neutralizacji;
- 5) powierzchnia biologicznie czynna od 10% do 25% powierzchni działki w terenach przeznaczonych do zabudowy, w dostosowaniu do potrzeb inwestora;

- 6) ograniczenie uciążliwości do granic terenu danego zakładu.

3. Ustalenia dotyczące zasad ochrony dziedzictwa kulturowego w zakresie dotyczącym kształtowania struktury zabudowy i zagospodarowania pozostałości wpisanego do ewidencji zabytków dawnego obozu jenieckiego Oflag IIC Woldenberg zwanego dalej obozem:

- 1) w przypadku natrafienia podczas prac ziemnych i budowlanych na znaleziska archeologiczne oraz historyczne związane z dawną funkcją terenu jako wojennego obozu jenieckiego, należy powiadomić Wojewódzkiego Konserwatora Zabytków lub Burmistrza Dobiegniewa;
- 2) utrzymanie głównej osi komunikacyjnej, którą stanowi droga o oznaczeniu 1KDL z zachowaniem jej linii rozgraniczenia;
- 3) odtworzenie układu sieci komunikacyjnej, zieleni i rozplanowania układu budynków obozowych w maksymalnym możliwym stopniu lub oznaczenia miejsca ich usytuowania w dostosowaniu do uwarunkowań technicznych i technologicznych realizowanych inwestycji;
- 4) ochrona pozostałości cmentarza przyobozowego, z miejscem pamięci;
- 5) odtworzenie dwóch wież strażniczych i podwójnego ogrodzenia obozowego w sąsiedztwie cmentarza;
- 6) utrzymanie historycznego charakteru istniejącej zabudowy: w terenach 8P i 10P w zakresie rozmieszczenia, gabarytów budynków i geometrii dachu;
- 7) w realizacji nowej zabudowy przy drogach 1KDL i 3KD obowiązują:
 - a) zachowanie historycznych linii zabudowy wg załącznika Nr 1,
 - b) ograniczenie wysokości zabudowy z nawiązaniem do wysokości baraków obozowych;
- 8) w zakresie nowej zabudowy nawiązanie do geometrii dachów budynków obozowych i ich kolorystyki;
- 9) oznaczenie historycznych granic obozu wraz z uczytelnieniem w terenie miejsca lokalizacji wież strażniczych przy zachowanych granicach, z utrzymaniem wjazdów na teren obozu;
- 10) oznaczenie miejsc usytuowania wież strażniczych poprzez wykonanie płyt o nawierzchni twardej, w kolorze grafitowym o wymiarach 3,4m na 3,5m wg dokumentacji historycznej w terenach przyległych do obszaru planu wg odrębnych regulacji (na podstawie decyzji

o ustaleniu lokalizacji inwestycji celu publicznego);

- 11) konsultacje i uzgodnienie projektów budowlanych z Wojewódzkim Konserwatorem Zabytków, Delegatura w Gorzowie Wlkp.

4. Ustalenia dotyczące parametrów i wskaźników kształtowania zabudowy i zagospodarowania:

- 1) powierzchnia zabudowy wg ustaleń dla poszczególnych terenów;
- 2) zakaz wszelkiej zabudowy poza obowiązującymi i nieprzekraczalnymi liniami zabudowy, wg załącznika Nr 1;
- 3) wysokość budynków mierzona od poziomu terenu przy głównym wejściu do gzymsu lub okapu, z dopuszczeniem stref wysokości wg załącznika Nr 1 z zabudową:
 - a) o 1 kondygnacji w strefie o wysokości od 3,5m do 9,0m, z dopuszczeniem do 2 kondygnacji,
 - b) do 2 kondygnacji w strefach o wysokości: od 4,0m do 12,5m i wg ustaleń § 16 pkt 6 lit. a od 4,0m do 27,0m;
- 4) na wszystkich budynkach dachy płaskie, dwuspadowe lub wielospadowe w dostosowaniu do obrysu budynku remontowanego, przebudowanego lub budowanego o nachyleniu połaci 10° lub 19,4% oraz o pokryciu w kolorze szarym;
- 5) elewacje budynków lub ich fragmenty, w miejscu zabudowy historycznej, o fakturze ceglanej, w kolorze nie barwionej ceramiki budowlanej, od strony dróg 1KDL, 3KD;
- 6) wyznacza się strefy:
 - a) specjalnego kształtowania zagospodarowania według załącznika Nr 1 oraz wg rozdziału 2, w zakresie przepisów dla poszczególnych terenów,
 - b) zieleni z drzewostanem średniowysokim wg załącznika Nr 1 i ustaleniami § 16 pkt 4 lit. b oraz § 18 pkt 4;
- 7) sukcesywne obniżenie wysokości drzewostanów przez kolejne cięcia koron ze względów sanitarnych;
- 8) sukcesywna wycinka starodrzewia ze względów sanitarnych z kompensacją w strefie zieleni średniowysokiej lub w terenach poza obszarem opracowania wskazanych przez Urząd Miejski w Dobiegniewie;
- 9) w dostosowaniu do uwarunkowań techniczno-technologicznych inwestycji, za zgodą i wolą inwestorów, umożliwia się:

- a) odtworzenie historycznego układu zabudowy z prawem do rozbudowy, nadbudowy w dopuszczonych strefach wysokości oraz budowy budynków w terenach określonych obligatoryjnymi i nieprzekraczalnymi liniami zabudowy wg załącznik Nr 1,
 - b) w terenach usług i przemysłu dopuszcza się towarzyszące zagospodarowanie dostosowane do przeznaczenia terenu, wbudowane lokale mieszkalne i biurowo - administracyjne związane z prowadzoną działalnością poza zasięgiem uciążliwych oddziaływań oraz wg § 16 pkt 4,
 - c) realizację stacji transformatorowych 15/0,4kV, typu kioskowego, z wydzieleniem działek ewidencji gruntów o wymiarach 6,0m na 5,0m, również poza strefami zabudowy, w sąsiedztwie dróg publicznych i wewnętrznych, dla obsługi użytkowników terenów w obszarze objętym opracowaniem,
 - d) odtworzenie ciągów komunikacyjnych obozu wg załącznika Nr 1 w terenach poszczególnych inwestycji o nawierzchni twardej w kolorze grafitowym,
 - e) oznaczenie miejsc ogródków jenieckich:
 - zielenią niską, trawiastą i płożącą oraz bylinami do wysokości 1,0m,
 - „zielonych” parkingów i placów z nawierzchnią z płyt ażurowych lub nawierzchniami twardymi w kolorze zielonym.
5. Ustalenia dotyczące zasad i warunków scalenia i podziału nieruchomości:
- 1) podział nieruchomości wg granic wydzielonych działek, z planowanymi podziałami wg załącznika Nr 1 i przepisów dla poszczególnych terenów;
 - 2) możliwość scalenia i podziału działek, wg zasad określonych na załączniku Nr 1;
 - 3) powierzchnia działek wg przepisów dla poszczególnych terenów przeznaczonych pod zabudowę z uściśleniem wg geodezyjnych projektów podziału;
 - 4) granice działek w stosunku do pasa drogowego wg istniejących wydzieleni oraz prostopadłe w odniesieniu do planowanych podziałów.
6. Ustalenia dotyczące zasad modernizacji rozbudowy i budowy systemów komunikacji:
- 1) nawierzchnie istniejących dróg do modernizacji wg § 4 pkt 3;
 - 2) układ komunikacyjny wg załącznika Nr 1 obsługujący tereny w obszarze planu, wyznaczają drogi:
 - 1KDL i 2KDL w klasie ulicy lokalnej,
 - 3KD i 4KD w klasie ulicy dojazdowej,
 - 5KD, która stanowi drogę pieszojezdną,
 - główny ciąg pieszy w drogach 1KDL i 2KDL,
 - drogi wewnętrzne niepubliczne o oznaczeniach 17KDW i 18KDW;
- 3) parametry układu komunikacyjnego wg przepisów dla poszczególnych terenów, ustalone w § 4 do § 8, § 20 i § 21;
- 4) powiązania komunikacyjne wg załącznika Nr 1, zapewniają:
- a) droga o oznaczeniu 1KDL poprzez drogę gminną wymagającą modernizacji poza granicami planu (działka Nr 2/59), z drogą krajową Nr 22 relacji Kostrzyn - Gorzów Wlkp. - Wałcz,
 - b) docelowo również droga o oznaczeniu 2KDL poprzez planowaną drogę gminną poza granicami planu, stanowiącą jej przedłużenie, o długości około 500,0m, z drogą wojewódzką Nr 160 relacji Choszczno - Dobiegniew - Drezdenko z dojazdami zewnętrznymi, wg odrębnych regulacji na podstawie zasady określonej na załączniku Nr 1;
- 5) elementy zagospodarowania wg przepisów § 4 do § 7, § 20 i § 21.
7. Ustalenia dotyczące zasad modernizacji, rozbudowy i budowy systemów infrastruktury technicznej:
- 1) obsługa infrastrukturą techniczną obszaru opracowania:
 - a) planowanymi sieciami:
 - wodociągową rozdzielczą $\varnothing 110$ i 90mm, wyposażoną w hydranty p. poż.,
 - kanalizacyjną, grawitacyjno - ciśnieniową, w tym siecią grawitacyjną $\varnothing 200$ mm i siecią ciśnieniową $\varnothing 90$ mm, wg ustaleń dotyczących poszczególnych dróg w § 4 do § 7 oraz w § 20 i § 21,
 - kanalizacji deszczowej, odprowadzającej wody opadowe z powierzchni dróg, parkingów i placów manewrowych, po neutralizacji oraz z połączeń dachowych budynków od strony drogi do istniejących lagun na działce Nr 2/45 wg załącznika Nr 1, z możliwością zastosowania miejscowej kanalizacji odprowadzającej wody deszczowe po neutralizacji do gruntu, w zakresie poszczególnych dróg i inwestycji, natomiast z pozostałych powierzch-

- ni połaci dachowych na własny teren nie-utwardzony,
 - elektroenergetycznymi, kablowymi, doziemnymi 0,4kV wyprowadzonymi z istniejącej stacji elektroenergetycznej typu wieżowego – Obozowa S-3430, z możliwością realizacji stacji transformatorowej 15kV, typu kioskowego w terenie 13P z powiązaniem siecią kablową, doziemną 15kV z istniejącą stacją,
 - teletechnicznymi, kablowymi, doziemnymi, zapewniając pasy techniczne o szerokości 2,0m drodze o symbolu 1KDL, natomiast w drogach o symbolach 2KDL, 3KD, 4KD pasy o szerokości 1,5m dla ułożenia tych sieci,
- a) zaopatrzenie w ciepło poszczególnych inwestycji w oparciu o własne urządzenia grzewcze;
- 2) powiązania infrastrukturą techniczną wg załącznika Nr 1, w zakresie:
- a) zaopatrzenie w wodę z istniejącej sieci ułożonej w terenie drogi gminnej poza granicami planu (dz. Nr 2/59), siecią \varnothing 110mm o długości około 43,0m,
 - b) odprowadzenie ścieków sanitarnych wg § 4 pkt 8 lit. b, do miejskiej sieci kanalizacyjnej \varnothing 200mm ułożonej w działce Nr 2/51, siecią grawitacyjną o średnicy \varnothing 200mm o długości około 100,0m,
 - c) zaopatrzenie w energię elektryczną z istniejących linii napowietrznych 15kV zasilających istniejącą stację transformatorową, typu wieżowego - Obozowa S-3430, z dopuszczeniem przebudowy tych linii na kablowe, doziemne wg ustaleń § 18 pkt 5 i § 19 pkt 2,
 - d) obsługa telekomunikacyjna siecią teletechniczną doziemną docelowo, przejściowo łączność bezprzewodowa.

Rozdział 2

Przepisy dla poszczególnych terenów

§ 4. W terenie 1KDL przeznaczonym dla drogi gminnej, klasy lokalnej ustala się:

- 1) szerokość drogi w liniach rozgraniczenia 18,0m, wg załącznika Nr 1;
- 2) jezdnia o szerokości 6,0m, o nawierzchni twardej, w tym pas o szerokości 3,0m usytuowany osiowo oznaczający dawną drogę obozową w kolorze grafitowym i poszerzenia obustronne w kolorze szarym;
- 3) modernizacja drogi w zakresie:

- a) nawierzchni z wykorzystaniem pozostałości dróg o nawierzchniach twardych w obrębie planowanej jezdni i skrzyżowań z drogami 2KDL, 3KD i 5KD,
 - b) realizacja jezdni wg § 4, pkt 2;
- 4) główny ciąg pieszy o szerokości 2,0m w kolorze naturalnym ceramiki budowlanej;
 - 5) odtworzenie zegara obozowego wg załącznika Nr 1 i dokumentacji historycznej;
 - 6) zieleń niska trawiasta lub płożąca, z kępami bylin o wysokości do 1,0m wg załącznika Nr 1;
 - 7) skrzyżowania z drogami 2KDL, 3KDL, 5KDL;
 - 8) wjazdy do obsługi przyległych nieruchomości wg planów zagospodarowania inwestycji oraz likwidacja pozostałości wjazdów, które nie występowały w układzie komunikacyjnym obozu określonym na załączniku Nr 1 i w dokumentacji historycznej;
- 9) uzbrojenie inżynieryjne:
- a) sieć wodociągowa \varnothing 110mm z hydrantami p.poż.,
 - b) sieci kanalizacji sanitarnej, grawitacyjna \varnothing 200mm odprowadzająca ścieki:
 - z północnej części strefy przemysłowej do kanalizacji miejskiej,
 - z południowej części strefy do przepompowni w terenie działki Nr 2/45 oraz z przepompowni sieć tłoczna kanalizacji sanitarnej \varnothing 90mm odprowadzająca ścieki do końcówki sieci grawitacyjnej w obszarze północnym,
 - c) sieć kanalizacji deszczowej \varnothing 400 do 500mm,
 - d) sieć elektroenergetyczna 0,4kV, kablowa, doziemna z dopuszczeniem lokalizacji sieci elektroenergetycznej 15kV, kablowej, doziemnej (przy lokalizacji dodatkowych stacji transformatorowych),
 - e) sieć kablowa, teletechniczna doziemna,
 - f) sieć oświetleniowa.

§ 5. W terenie 2KDL przeznaczonym dla drogi gminnej, klasy lokalnej, ustala się:

- 1) szerokość drogi w liniach rozgraniczenia 18,0m ze ścieciem 5,0m na 5,0m przy skrzyżowaniu z drogą 1KDL, wg załącznika Nr 1;
- 2) jezdnia o nawierzchni bitumicznej o szerokości 6,0m;
- 3) główny ciąg pieszy o szerokości 2,0m o nawierzchni twardej w kolorze naturalnym ceramiki budowlanej;
- 4) skrzyżowanie z drogą 1KDL;

- 5) wjazdy do obsługi przyległych nieruchomości wg planów zagospodarowania inwestycji;
- 6) ogrodzenie obozowe, wg dokumentacji historycznej:
 - a) podwójne wg dokumentacji historycznej, z nawierzchnią z tłucznia ceglanego, z ruin budynków obozowych, pomiędzy ciągami ogrodzenia,
 - b) furtka obozowa stanowiąca wejście do terenu 6ZCn na osi pomnika;
- 7) uzbrojenie inżynieryjne:
 - a) sieć wodociągowa $\varnothing 90$ mm z hydrantami p.poż.,
 - b) sieć kanalizacji deszczowej $\varnothing 400$ do 500mm,
 - c) sieć oświetleniowa.

§ 6. W terenie drogi gminnej, dojazdowej o oznaczeniu 3 KD, wg załącznika Nr 1 ustala się:

- 1) szerokość drogi w liniach rozgraniczenia 10,0m ze skosami 5,0m na 5,0m, wg załącznika Nr 1;
- 2) jezdnia o szerokości 5,0m z nawierzchnią w kolorze grafitowym o szerokości 2,0m z poszerzeniami w kolorze szarym;
- 3) chodnik jednostronny o szerokości 1,5m z nawierzchnią twardą, rozbieralną w kolorze ceglasy z dopuszczeniem nawierzchni gruntowej;
- 4) skrzyżowania z drogami 1KDL, 4KD;
- 5) wjazdy do obsługi przyległych nieruchomości wg planów zagospodarowania inwestycji;
- 6) uzbrojenie inżynieryjne:
 - a) sieć wodociągowa $\varnothing 110$ mm z hydrantami p.poż.,
 - b) sieć kanalizacji sanitarnej, grawitacyjna $\varnothing 200$ mm,
 - c) sieć kanalizacji deszczowej $\varnothing 300$ mm,
 - d) sieć elektroenergetyczna 0,4kV kablowa doziemna z dopuszczeniem lokalizacji sieci elektroenergetycznej 15kV, kablowej, doziemnej (przy lokalizacji stacji transformatorowej w terenie 13 P),
 - e) sieć kablowa teletechniczna doziemna,
 - f) sieć oświetleniowa.

§ 7. W terenie drogi gminnej, dojazdowej o oznaczeniu 4KD, wg załącznika Nr 1 ustala się:

- 1) szerokość drogi w liniach rozgraniczenia około 10,0m, z poszerzeniem na plac manewrowy oraz ze skosami 5,0m na 5,0m przy skrzyżowaniu z drogą 3 KD, wg załącznika Nr 1;

- 2) jezdnia o szerokości 5,0m z placem manewrowym o wymiarach 12,5m na 12,5m, o nawierzchni twardej, przejściowo dopuszcza się nawierzchnię gruntową;
- 3) skrzyżowanie z drogą 3KD;
- 4) wjazdy do obsługi przyległych nieruchomości wg planów zagospodarowania inwestycji;
- 5) uzbrojenie inżynieryjne:
 - a) sieć wodociągowa $\varnothing 90$ z hydrantem p.poż.,
 - b) sieć kanalizacyjna $\varnothing 200$,
 - c) sieć kanalizacji deszczowej $\varnothing 300$ mm,
 - d) sieć elektroenergetyczna 0,4kV kablowa, doziemna,
 - e) sieć kablowa teletechniczna doziemna,
 - f) sieć oświetleniowa.

§ 8. W terenie drogi gminnej, pieszojezdnej o oznaczeniu 5KD, wg załącznika Nr 1 ustala się:

- 1) szerokość drogi w liniach rozgraniczenia około 8,0m wg granic działki ewidencji gruntów Nr 2/97;
- 2) jezdnia o szerokości 5,0m o nawierzchni twardej, w tym o szerokości 2,0m w kolorze grafitowym z poszerzeniem w kolorze szarym, przejściowo dopuszcza się nawierzchnię gruntową;
- 3) wjazdy do obsługi przyległych nieruchomości wg planów zagospodarowania inwestycji;
- 4) uzbrojenie inżynieryjne:
 - a) sieć wodociągowa $\varnothing 90$ z hydrantem p.poż.,
 - b) sieć kanalizacyjna $\varnothing 200$,
 - c) sieć kanalizacji deszczowej $\varnothing 300$ mm,
 - d) sieć elektroenergetyczna 0,4kV kablowa, doziemna,
 - e) dopuszczenie sieci 15kV kablowych, doziemnych dla obsługi dodatkowych stacji transformatorowych,
 - f) sieć kablowa teletechniczna doziemna,
 - g) sieć oświetleniowa.

§ 9. W terenie reliktywów cmentarnych ze strefą ochronną o oznaczeniu 6ZCn ustala się:

- 1) remont lub realizacja nowego pomnika z uzupełnioną listą pochowanych żołnierzy;
- 2) zagospodarowanie wg odrębnych regulacji na podstawie badań i opracowania historycznego (z zaleceniem konkursu plastycznego);
- 3) odtworzenie wieży strażniczej wg załącznika Nr 1 i dokumentacji historycznej.

§ 10. W terenie o oznaczeniu 7U, przeznaczonym dla usług różnych, w tym dla usług publicznych związanych z aktywizacją zawodową, inkubator przedsiębiorczości lub usługi komercyjne, ustala się:

- 1) linie zabudowy wg załącznika Nr 1 ;
- 2) powierzchnia zabudowy do 35% powierzchni działki;
- 3) powierzchnia biologicznie czynna od 10% do 20% powierzchni działki;
- 4) kształtowanie zabudowy i zagospodarowania wg przepisów § 3 ust. 4 i załącznika Nr 1;
- 5) możliwość lokalizacji zbiornika p.poż. i awaryjnego ujęcia wody;
- 6) wielkość działek wg zasad określonych na załączniku Nr 1 od 0,8ha do 1,0ha;
- 7) dopuszcza się również przeznaczenie całości lub części terenów dla zabudowy produkcyjnej i magazynów, w dostosowaniu do występujących potrzeb.

§ 11. W terenie o oznaczeniu 8P, przeznaczonym dla obiektów produkcyjnych składów i magazynów, ustala się:

- 1) utrzymanie i uzupełnienie zabudowy i zagospodarowania z kształtowaniem, wg ustaleń § 3 ust. 4;
- 2) linie zabudowy wg załącznika Nr 1 ;
- 3) powierzchnia zabudowy do 50% powierzchni działki;
- 4) powierzchnia biologicznie czynna około 10% powierzchni działki;
- 5) wielkość działek wg zasad określonych na załączniku Nr 1 od 0,31ha do 0,35ha.

§ 12. W terenie o oznaczeniu 9P, przeznaczonym dla obiektów produkcyjnych składów i magazynów, ustala się:

- 1) linie zabudowy wg załącznika Nr 1;
- 2) powierzchnia zabudowy do 40% powierzchni działki;
- 3) powierzchnia biologicznie czynna minimum 10% do 25% powierzchni działki;
- 4) kształtowanie zabudowy i zagospodarowania wg przepisów § 3 ust. 4 i załącznika Nr 1;
- 5) wielkość działek wg zasad określonych na załączniku nr 1 od 0,44ha do 0,83ha.

§ 13. W terenie o oznaczeniu 10P, przeznaczonym dla obiektów produkcyjnych składów i magazynów, ustala się:

- 1) linie zabudowy wg załącznika Nr 1;

- 2) powierzchnia zabudowy od 15% do 90% powierzchni działki, wg załącznika Nr 1;
- 3) powierzchnia biologicznie czynna od 10% do 20% powierzchni działki;
- 4) kształtowanie zabudowy i zagospodarowania wg przepisów § 3 ust. 4 i załącznika Nr 1;
- 5) wielkość działek wg zasad określonych na załączniku Nr 1 od 0,1ha do 0,95ha.

§ 14. W terenie o oznaczeniu 11 P, przeznaczonym dla obiektów produkcyjnych składów i magazynów, ustala się:

- 1) linie zabudowy wg załącznika Nr 1;
- 2) powierzchnia zabudowy od 35% do 40% powierzchni działki;
- 3) powierzchnia biologicznie czynna około 10% powierzchni działki;
- 4) kształtowanie zabudowy i zagospodarowania wg przepisów § 3 ust. 4 i załącznika Nr 1;
- 5) wielkość działki wg zasad określonych na załączniku Nr 1 około 0,28ha.

§ 15. W terenie o oznaczeniu 12P, przeznaczonym dla obiektów produkcyjnych składów i magazynów, ustala się:

- 1) linie zabudowy wg załącznika Nr 1;
- 2) powierzchnia zabudowy od 20% do 35% powierzchni działki;
- 3) powierzchnia biologicznie czynna od 10% do 20% powierzchni działki;
- 4) kształtowanie zabudowy i zagospodarowania wg przepisów § 3 ust. 4 i załącznika Nr 1;
- 5) wielkość działek wg zasad określonych na załączniku Nr 1 od 0,3ha do 0,72ha.

§ 16. W terenie o oznaczeniu 13 P, przeznaczonym dla obiektów produkcyjnych składów i magazynów, ustala się:

- 1) linie zabudowy wg załącznika Nr 1;
- 2) powierzchnia zabudowy od 20% do 50% powierzchni działki;
- 3) powierzchnia biologicznie czynna od 10% do 20% powierzchni działki;
- 4) kształtowanie zabudowy i zagospodarowania wg przepisów § 3 ust. 4 i załącznika Nr 1, z dopuszczeniem wysokości budynków do 12,5m zamiast do 9,0m; towarzyszącej zabudowy mieszkalnej, wolnostojącej w strefie zieleni średnio-wysokiej;
- 5) wielkość działek wg zasad określonych na załączniku Nr 1 od 0,89ha do 1,88ha.

§ 17. W terenie o oznaczeniu 14P, przeznaczonym dla obiektów produkcyjnych składów i magazynów, ustala się:

- 1) linie zabudowy wg załącznika Nr 1 ;
- 2) powierzchnia zabudowy od 20% do 30% powierzchni działki;
- 3) powierzchnia biologicznie czynna od 10% do 25% powierzchni działki;
- 4) kształtowanie zabudowy i zagospodarowania wg przepisów § 3 ust. 4 i załącznika Nr 1;
- 5) wielkość działek wg zasad określonych na załączniku Nr 1 od 1,9ha do 6,94ha.

§ 18. W terenie o oznaczeniu 15P, przeznaczonym dla obiektów produkcyjnych składów i magazynów, ustala się:

- 1) linie zabudowy wg załącznika Nr 1;
- 2) powierzchnia zabudowy do 30% powierzchni działki;
- 3) powierzchnia biologicznie czynna od 10% do 25% powierzchni działki;
- 4) kształtowanie zabudowy i zagospodarowania wg przepisów § 3 ust. 4 i załącznika Nr 1, z dopuszczeniem usytuowania zasieków i składowisk dla materiałów budowlanych w strefie zieleni średniowysokiej;
- 5) linia elektroenergetyczna 15kV napowietrzna z dopuszczeniem jej przeniesienia w teren 16E, na warunkach zarządzającego tą linią;
- 6) wielkość działki wg zasad określonych na załączniku Nr 1 około 0,72ha.

§ 19. W terenie o oznaczeniu 16E, przeznaczonym dla urządzeń elektroenergetycznych ustala się utrzymanie:

- 1) istniejącej stacji transformatorowej, typu wieżowego, Obozowa S-3430 do utrzymania (działka Nr 2/75) z prawem do remontów i wymiany urządzeń;
- 2) korytarza sieci elektroenergetycznej 15kV z prawem do jej przebudowy na kablową doziemną (dz. Nr 2/97 – część), z możliwością odtworzenia linii napowietrznej 15kV, z terenu 15P, na warunkach zarządzającego tą linią.

§ 20. W terenie o oznaczeniu 17KDW przeznaczonym dla drogi wewnętrznej, niepublicznej, ustala się:

- 1) szerokość drogi w liniach rozgraniczenia 8,0m ze skosami 5,0m na 5,0m przy skrzyżowaniach z drogami 5KD i 18KDW;

- 2) pieszojezdnia o szerokości minimum 4,0m o nawierzchni twardej z dopuszczeniem przejściowo utwardzonej;
- 3) skrzyżowania z drogami 5KD i 18KDW;
- 4) wjazdy do obsługi przyległych nieruchomości wg planów zagospodarowania inwestycji;
- 5) uzbrojenie inżynieryjne stanowi sieć deszczowa z odprowadzeniem po neutralizacji gruntu studzienkami chłonnymi.

§ 21. W terenie o oznaczeniu 18KDW przeznaczonym dla drogi wewnętrznej, niepublicznej, ustala się:

- 1) szerokość drogi w liniach rozgraniczenia 8,0m z poszerzeniem dla placu manewrowego;
- 2) pieszojezdnia o szerokości minimum 4,0m z placem manewrowym 12,5m na 12,5m, o nawierzchni twardej z dopuszczeniem przejściowo utwardzonej;
- 3) skrzyżowania z drogami 1KDL i 17KDW;
- 4) wjazdy do obsługi przyległych nieruchomości wg planów zagospodarowania realizacji inwestycji;
- 5) uzbrojenie inżynieryjne:
 - a) sieć wodociągowa $\varnothing 90$ z hydrantem p.poż.,
 - b) sieć kanalizacyjna $\varnothing 200$,
 - c) sieć kanalizacji deszczowej $\varnothing 300$ mm,
 - d) sieć elektroenergetyczna 0,4kV kablowa, doziemna,
 - e) sieć kablowa teletechniczna doziemna,
 - f) sieć oświetleniowa.

Rozdział 3

Przepisy końcowe

§ 22. Zgodnie z art. 10 ust. 3, art. 36 ust. 4 ustawy ustala się jednorazową opłatę od wzrostu wartości w wysokości 30%.

§ 23. Wykonanie uchwały powierza się Burmistrzowi Dobiegniewa.

§ 24. Uchwała wchodzi w życie z dniem jej ogłoszenia z mocą obowiązującą po upływie 30 dni od daty jej ogłoszenia w Dzienniku Urzędowym Województwa Lubuskiego.

Przewodniczący Rady
Tomasz Karpiński

ZAŁĄCZNIK NR 1
do uchwały Nr XX/129/08
Rady Miejskiej w Dobiegniewie
z dnia 15 maja 2008r.

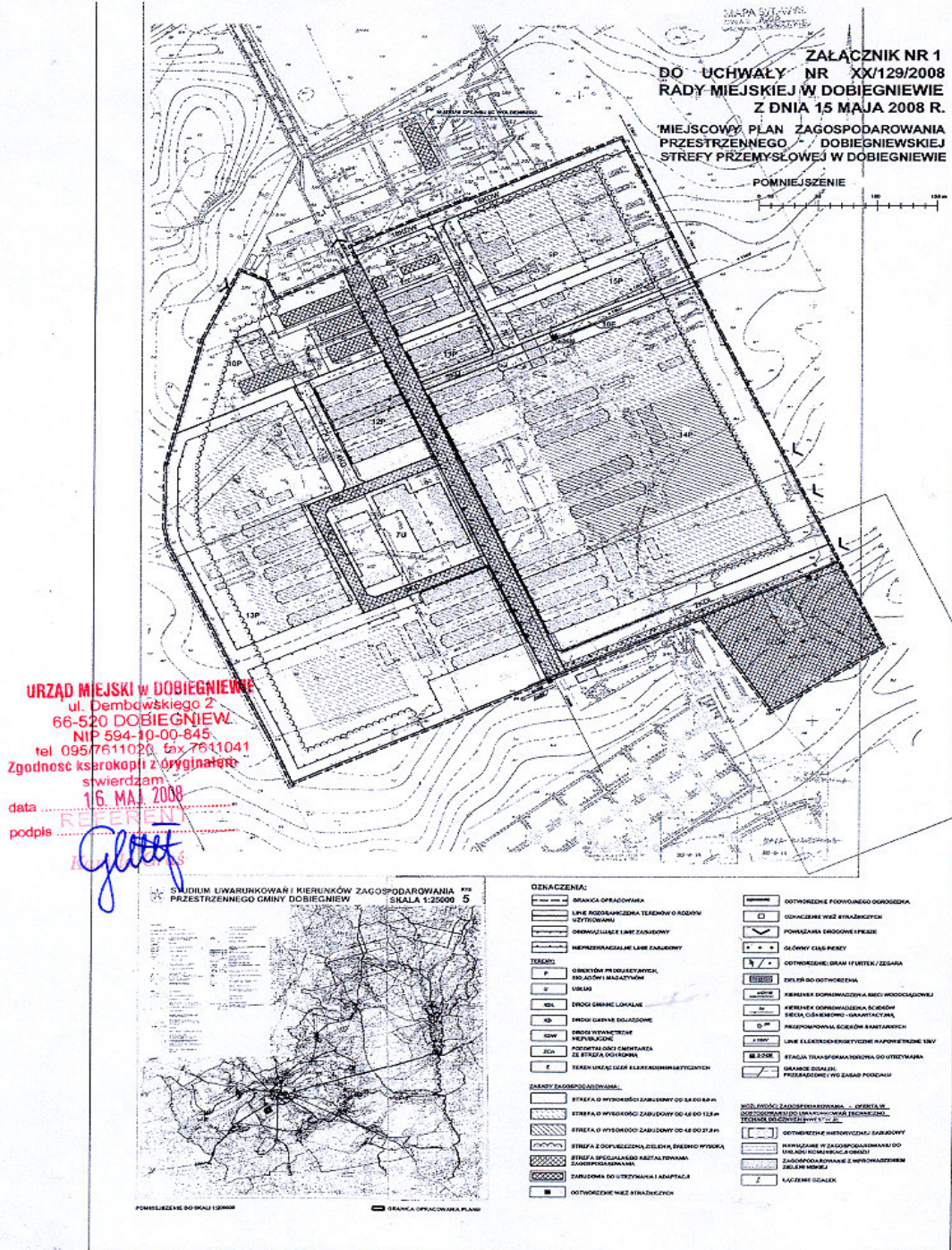

**Załącznik Nr 2
do uchwały Nr XX/129/08
Rady Miejskiej w Dobiegniewie
z dnia 15 maja 2008r.**

**Rozstrzygnięcie
w sprawie rozpatrzenia uwag do projektu
miejscowego planu zagospodarowania
przestrzennego**

§ 1. W ustalonym terminie wg art. 17 pkt 11 i zgodnie z wymogami art. 18 ustawy z dnia 27 marca 2003r. o planowaniu i zagospodarowaniu przestrzennym (Dz. U. Nr 80, poz. 717 ze zmianami) wpłynęły następujące uwagi nieuwzględnione, dotyczące terenu 13P określonego w projekcie miejscowego planu zagospodarowania przestrzennego Dobiegniewskiej Strefy Przemysłowej w Dobiegniewie:

- 1) związkania powierzchni możliwej zabudowy do 90% powierzchni działki;
- 2) ustanowienia wysokości zabudowy do 12,5m na całej działce;
- 3) zapewnienia możliwości określenia przez inwestora koloru i pochylenia dachu.

§ 2. Uwag wymienionych w § 1 nie uwzględnia się.

Uzasadnienie

Uwzględnienie przedmiotowych uwag, dotyczących terenu 13P spowodowałoby konieczność powtórzenia uzgodnień i wyłożenia do publicznego wglądu. Ustalenia zawarte w projekcie mpzp są wystarczająco elastyczne, umożliwiając realizację inwestycji w ww. terenie.

**Załącznik Nr 3
do uchwały Nr XX/129/08
Rady Miejskiej w Dobiegniewie
z dnia 15 maja 2008r.**

**Rozstrzygnięcie
o sposobie realizacji, zapisanych w planie, inwestycji z zakresu infrastruktury technicznej, które należą do zadań własnych gminy oraz zasadach ich finansowania, zgodnie z przepisami o finansach publicznych**

Na podstawie art. 20 ust. 1 ustawy z dnia 27 marca 2003r. o planowaniu i zagospodarowaniu (Dz. U. z 2003r. Nr 80, poz. 717 ze zmianami) Rada Miejska w Dobiegniewie określa następujący sposób realizacji infrastruktury technicznej, należący do zadań gminy oraz zasady ich finansowania:

§ 1. Inwestycje z zakresu infrastruktury technicznej, służące zaspokajaniu zbiorowych potrzeb mieszkańców, stanowią zgodnie z art. 7 ust. 1 ustawy z dnia 8 marca 1990r. o samorządzie gminnym (tekst

jednolity Dz. U. z 2001r. Nr 142, poz. 591) zadania własne gminy.

§ 2. 1. Realizacja inwestycji z zakresu infrastruktury technicznej, które należą do zadań własnych gminy, zgodnie z ustaleniami miejscowego planu zagospodarowania przestrzennego Dobiegniewskiej Strefy Przemysłowej w Dobiegniewie, obejmuje:

- 1) inwestycje w okresie do 2013r., w tym:
 - a) rekultywacja części obszaru w dostosowaniu do przeznaczenia terenów strefy o powierzchni ok. 10,10ha,
 - b) sieci wodociągowe o łącznej długości ok. 898m, w tym:
 - średnicy 110mm ok. 698m,
 - średnicy 90mm ok. 200m,
 - c) sieci kanalizacji sanitarnej:
 - grawitacyjne o łącznej długości ok. 1010m i średnicy 200mm,
 - tłoczna o łącznej długości ok. 270m i średnicy 90mm wraz z przepompownią ścieków,
 - d) sieci kanalizacji deszczowej o łącznej długości ok. 1520m, w tym o długości ok.:
 - 630m i średnicach od 400 do 500mm,
 - 860m i średnicy 300mm,
 - e) oświetlenie dróg 1 KDL i 3 KD, sieci o długości 530m z 26 latarniami typu ulicznego,
 - f) modernizacja drogi 1 KDL w zakresie wykonania o nawierzchni betonowej z elementów rozbiernych:
 - jezdni drogi o szerokości 6,0m i długości ok. 430m,
 - chodnika o szerokości 2,0m i długości ok. 430m,
 - g) budowa drogi 3 KD o długości ok. 330m, z jezdnią o szerokości 5,0m i chodnika o szerokości 1,5m;
- 2) inwestycje od 2013r. do 2018r., z dopuszczeniem realizacji w okresie, o którym mowa w § 2. 1 pkt 1:
 - a) sieć wodociągowa w drodze 2 KDL, o długości ok. 200m i średnicy 90mm,
 - b) sieci oświetleniowe w drogach 2 KDL, 4 KD, 5 KD o łącznej długości ok. 660m, z 15 latarniami typu ulicznego,
 - c) budowa ww. dróg gminnych wraz z powiązaniem drogi 2 KDL z drogą wojewódzką o nawierzchniach twardych o łącznej długości ok. 980m,

d) chodniki o szerokości 2,0m o długości ok. 275m.

2. Wydatki na poszczególne zadania będą wymagały zabezpieczenia środków finansowych w budżecie gminy pochodzących z dochodów własnych gminy i innych źródeł.

§ 3. Nakłady (bez VAT) na inwestycje infrastrukturalne wymienione w § 2 ust. 1, zgodnie z prognozą skutków finansowych uchwalenia przedmiotowego planu wyniosą:

- 1) 2.866.350zł do 2013r.;
- 2) 2.155.000zł od 2013r. do 2018r.

§ 4. Zasady finansowania inwestycji z zakresu infrastruktury technicznej, które należą do zadań własnych gminy:

1) powyższe zadania finansowane będą ze środków krajowych i unijnych;

2) środki krajowe pochodzą będą ze środków własnych gminy i budżetu państwa, funduszy i dotacji celowych, pożyczek i kredytów, środków instytucji pozabudżetowych;

3) dopuszcza się udział innych niż gmina inwestorów w finansowaniu inwestycji z zakresu infrastruktury technicznej.

Rozstrzygnięcie nie jest uchwałą budżetową w sprawie planowanych wydatków na inwestycje z zakresu infrastruktury technicznej tylko propozycją do rozważenia przy uchwalaniu budżetu gminy w tej części.

Egzemplarze bieżące i z lat ubiegłych, w miarę posiadanych rezerw, można nabywać:

- na podstawie nadesłanego zamówienia: w Zakładzie Obsługi Administracji Lubuskiego Urzędu Administracyjnego w Gorzowie Wlkp., ul. Jagiellończyka 8, 66-400 Gorzów Wlkp., tel. (0-95) 7115-210

- w punkcie sprzedaży Lubuskiego Urzędu Wojewódzkiego w Gorzowie Wlkp., ul. Jagiellończyka 8, codziennie w godz. 7³⁰ – 15³⁰.

Dzienniki Urzędowe wraz ze skorowidzami wyłożone są do powszechnego wglądu redakcji Dziennika Urzędowego, w bibliotece Lubuskiego Urzędu Wojewódzkiego w Gorzowie Wlkp. oraz Delegaturze Lubuskiego Urzędu Wojewódzkiego w Zielonej Górze – codziennie w godzinach pracy urzędu.

Wydawca: Wojewoda Lubuski
Redakcja: Wydział Prawny i Nadzoru
Lubuskiego Urzędu Wojewódzkiego
ul. Jagiellończyka 8, 66-400 Gorzów Wlkp.
tel. (0-95) 7115-585, e-mail – mbyczkowska@op.pl

Naczelny Redaktor: Anna Zacharia
Skład, druk i kolportaż: Zakład Obsługi Administracji
przy Lubuskim Urzędzie Wojewódzkim,
ul. Jagiellończyka 8, 66-400 Gorzów Wlkp.
tel. (0-95) 7115-210, e-mail – zoa@uwoj.gorzow.pl

Rozpowszechnienie – Administracja i stały punkt sprzedaży: Lubuski Urząd Wojewódzki w Gorzowie Wlkp.,
ul. Jagiellończyka 8, tel. (0-95) 7115-210

Tłoczono z polecenia Wojewody Lubuskiego
w Zakładzie Obsługi Administracji przy Lubuskim Urzędzie Wojewódzkim w Gorzowie Wlkp.